

**Elektronische Gesundheitskarte und Telematikinfrastruktur**

# Spezifikation KOM-LE-Clientmodul

Version: 1.13.0  
Revision: 433470  
Stand: 31.01.2022  
Status: freigegeben  
Klassifizierung: öffentlich  
Referenzierung: gemSpec\_CM\_KOMLE

## Dokumentinformationen

Seit März 2020 verwendet die gematik die Bezeichnung „**KIM – Kommunikation im Medizinwesen**“ für die Anwendung **KOM-LE**. Diese neue Benennung findet sich insbesondere in Informationsmaterialien für die Zielgruppe Leistungserbringer sowie in Presseveröffentlichungen. Eine Umbenennung in den technisch-normativen Dokumenten wie Spezifikationen, Konzepten, Zulassungsdokumenten etc. mit Ausnahme von Angaben zu Domänen, E-Mail-Adressen, technischen Schnittstellen, Parametern u.ä. ist mit Stand Release 4.0.0 nicht geplant.

## Änderungen zur Vorversion

Anpassungen des vorliegenden Dokumentes im Vergleich zur Vorversion können Sie der nachfolgenden Tabelle entnehmen.

## Dokumentenhistorie

Version	Stand	Kap./Seite	Grund der Änderung, besondere Hinweise	Bearbeitung
0.5.0	19.11.13		zur Abstimmung freigegeben	gematik
1.0.0	27.01.14		Einarbeitung Kommentare	gematik
1.1.0	28.02.14	4.1.2	XP-Verweis entfernt	gematik
1.2.0	25.07.14	3.1 4.1.2/4.1.4	Zeitsynchronisation Konnektor ergänzt Formulierungsanpassungen	gematik
1.3.0	24.07.15		Begriff Betreiber durch Anbieter ersetzt	gematik
1.4.0	16.10.16		Anpassungen gemäß Änderungsliste	gematik
1.5.0	14.05.18		Einarbeitung P15.4	gematik
1.6.0	15.05.2019		Einarbeitung P18.1	gematik
1.7.0	02.03.20		Einarbeitung P21.1	gematik
1.8.0	30.06.20		Anpassungen gemäß Änderungsliste P22.1 und Scope-Themen aus Systemdesign R4.0.0	gematik
1.9.0	12.11.20		Anpassungen gemäß Änderungsliste P22.2 und Scope-Themen aus Systemdesign R4.0.1	gematik
1.9.1	18.12.20		Anpassungen gemäß Änderungsliste P22.4	gematik

1.10.0	19.02.21		Anpassungen gemäß Änderungsliste P22.5	gematik
1.11.0	06.04.21		Anpassungen gemäß Änderungsliste KIM_Maintenance_21.1/ KIM 1.5.1	gematik
1.11.1	20.04.21		Anpassung C_10247 aus KIM_Maintenance_21.1 vervollständigt (A_21247 entfernt)	gematik
1.12.0	04.08.21		Einarbeitung gemäß KIM Maintenance 21.2 /KIM 1.5.1-3	gematik
1.13.0	31.01.22		Einarbeitung gemäß KIM Maintenance 21.3 /KIM 1.5.2	gematik

---

## Inhaltsverzeichnis

---

<b>1 Einordnung des Dokumentes .....</b>	<b>6</b>
<b>1.1 Zielsetzung .....</b>	<b>6</b>
<b>1.2 Zielgruppe .....</b>	<b>6</b>
<b>1.3 Geltungsbereich .....</b>	<b>6</b>
<b>1.4 Arbeitsgrundlagen .....</b>	<b>6</b>
<b>1.5 Abgrenzung des Dokuments .....</b>	<b>7</b>
<b>1.6 Methodik .....</b>	<b>8</b>
1.6.1 Anforderungen .....	8
1.6.2 Diagramme .....	8
1.6.3 Nomenklatur .....	8
<b>2 Systemüberblick .....</b>	<b>9</b>
<b>3 Produktfunktionen .....</b>	<b>12</b>
<b>3.1 Allgemeine Anforderungen .....</b>	<b>12</b>
<b>3.2 Umgang mit großen Anhängen .....</b>	<b>16</b>
3.2.1 Senden von Nachrichten mit großen Anhängen .....	17
3.2.2 Empfangen von Nachrichten mit großen Anhängen .....	21
<b>3.3 Senden von Nachrichten .....</b>	<b>23</b>
3.3.1 Übersicht .....	23
3.3.2 CONNECT-Zustand .....	25
3.3.2.1 Initialisierung.....	25
3.3.2.2 Verbindungsaufbau mit MTA .....	26
3.3.3 PROXY-Zustand .....	31
3.3.4 PROCESS-Zustand .....	32
3.3.4.1 Empfang und Weiterleitung einer Nachricht .....	32
3.3.4.1.1 Bearbeitung einer ungeschützten Nachricht .....	33
3.3.4.1.2 Bearbeitung einer geschützten KOM-LE-Nachricht.....	42
3.3.5 Beispiele .....	44
<b>3.4 Empfangen von Nachrichten .....</b>	<b>47</b>
3.4.1 Übersicht .....	47
3.4.2 CONNECT-Zustand .....	50
3.4.2.1 Initialisierung.....	50
3.4.2.2 Verbindungsaufbau mit dem POP3-Server .....	50
3.4.3 PROXY-Zustand .....	56
3.4.4 PROCESS-Zustand .....	56
3.4.4.1 Empfang und Weiterleitung einer Nachricht .....	57
3.4.4.2 Aufbereitung einer Nachricht .....	57
3.4.4.2.1 Entschlüsselung .....	58
3.4.4.2.2 Integritätsprüfung .....	62
3.4.5 Beispiele .....	68
<b>3.5 Übermittlung von Kontaktdaten .....</b>	<b>71</b>

<b>3.6 Übermittlung von E-Mail-Kategorien.....</b>	<b>71</b>
<b>3.7 Administrationsmodul .....</b>	<b>72</b>
3.7.1 Allgemeine Anforderungen .....	73
3.7.2 Registrierung KOM-LE-Teilnehmer .....	75
3.7.3 Deregistrierung KOM-LE-Teilnehmer .....	75
3.7.4 Download PKCS#12 KOM-LE-Teilnehmer .....	75
<b>3.8 Kryptographischen Schnittstellen des Konnektors.....</b>	<b>76</b>
3.8.1 Erstellung der digitalen Signatur einer Nachricht mit einer SM-B .....	77
3.8.2 Prüfung der digitalen Signatur einer Nachricht .....	80
3.8.3 Verschlüsselung einer Nachricht .....	80
3.8.4 Entschlüsselung einer Nachricht mit einer SM-B bzw. einem HBA .....	80
<b>4 Nichtfunktionale Anforderungen .....</b>	<b>84</b>
<b>4.1 Transportsicherung .....</b>	<b>84</b>
4.1.1 Allgemeine Festlegungen .....	84
4.1.2 Transportsicherung zwischen Clientsystem und Clientmodul .....	85
4.1.3 Transportsicherung zwischen Clientmodul und Konnektor .....	86
4.1.4 Transportsicherung zwischen Clientmodul und Fachdienst .....	87
<b>4.2 Nutzung von Webservice-Schnittstellen des Konnektors .....</b>	<b>88</b>
<b>4.3 Protokollierung/Logging .....</b>	<b>88</b>
4.3.1 Ablaufprotokoll .....	90
4.3.2 Performance .....	90
4.3.3 Fehler .....	92
<b>4.4 Konfiguration .....</b>	<b>93</b>
<b>4.5 Update-Mechanismen .....</b>	<b>94</b>
<b>4.6 Produktleistungen .....</b>	<b>94</b>
4.6.1 Performance .....	94
4.6.2 Skalierbarkeit .....	94
<b>5 Anhang A – Verzeichnisse .....</b>	<b>96</b>
<b>5.1 Abkürzungen .....</b>	<b>96</b>
<b>5.2 Glossar .....</b>	<b>97</b>
<b>5.3 Abbildungsverzeichnis.....</b>	<b>97</b>
<b>5.4 Tabellenverzeichnis .....</b>	<b>97</b>
<b>5.5 Referenzierte Dokumente .....</b>	<b>98</b>
5.5.1 Dokumente der gematik.....	98
5.5.2 Weitere Dokumente.....	99

---

## 1 Einordnung des Dokumentes

---

### 1.1 Zielsetzung

Das vorliegende Dokument spezifiziert die Anforderungen an den Produkttyp KOM-LE-Clientmodul. Das Clientmodul ist verantwortlich für das Signieren und Verschlüsseln von KOM-LE-Nachrichten beim Versenden sowie für die Entschlüsselung und Signaturprüfung beim Abholen von KOM-LE-Nachrichten.

Aus den Kommunikationsbeziehungen mit Clientsystem, Konnektor, Verzeichnisdienst und KOM-LE-Fachdienst resultieren vom Clientmodul anzubietende Schnittstellen, die in diesem Dokument normativ beschrieben werden. Vom Clientmodul genutzte Schnittstellen liegen zumeist in anderen Verantwortungsbereichen (Konnektor, Verzeichnisdienst). Diese werden in den entsprechenden Produktypspezifikationen definiert.

### 1.2 Zielgruppe

Dieses Dokument richtet sich an

- Entwickler des KOM-LE-Clientmoduls,
- Primärsystemhersteller und
- Verantwortliche für Zulassung und Test.

### 1.3 Geltungsbereich

Dieses Dokument enthält normative Festlegungen zur Telematikinfrastruktur des deutschen Gesundheitswesens. Der Gültigkeitszeitraum der vorliegenden Version und deren Anwendung in Zulassungsverfahren werden durch die gematik GmbH in gesonderten Dokumenten (z.B. Dokumentenlandkarte, Produktypsteckbrief, Leistungsbeschreibung) festgelegt und bekannt gegeben.

### 1.4 Arbeitsgrundlagen

Grundlagen für die Ausführungen dieses Dokumentes sind

- Lastenheft Adressierte Kommunikation Leistungserbringer
- Systemspezifisches Konzept KOM-LE [gemSysL\_KOMLE]
- KOM-LE S/MIME-Profil [gemSMIME\_KOMLE]
- Gesamtarchitektur der TI [gemÜK\_Arch\_TI]
- Konzept Architektur der TI-Plattform [gemKPT\_Arch\_TIP]
- Spezifikation PKI [gemSpec\_PKI]

- Verwendung kryptographischer Algorithmen in der Telematikinfrastruktur [gemSpec\_Krypt]
- Spezifikation Konnektor [gemSpec\_Kon]

## 1.5 Abgrenzung des Dokuments

Spezifiziert werden in dem Dokument die vom Produkttyp bereitgestellten (angebotenen) Schnittstellen. Benutzte Schnittstellen werden hingegen in der Spezifikation desjenigen Produkttypen beschrieben, der diese Schnittstelle bereitstellt. Auf die entsprechenden Dokumente wird referenziert.

Die Systemlösung der Fachanwendung KOM-LE ist im systemspezifischen Konzept [gemSysL\_KOMLE] beschrieben. Dieses Konzept setzt die fachlichen Anforderungen des Lastenheftes auf Systemebene um, zerlegt die Fachanwendung KOM-LE in die zugehörigen Produkttypen, darunter das KOM-LE-Clientmodul und der KOM-LE-Fachdienst. Ferner definiert es die Schnittstellen zwischen den einzelnen Produkttypen. Für das Verständnis dieser Spezifikation wird die Kenntnis von [gemSysL\_KOMLE] vorausgesetzt.

Die Anforderungen am Fachdienst werden separat in der Spezifikationen Fachdienst KOM-LE [gemSpec\_FD\_KOMLE] beschrieben.

Die Anforderungen an das Format der KOM-LE-Nachrichten, die zwischen dem Clientmodul und dem Fachdienst übermittelt werden, werden separat im KOM-LE-S/MIME-Profil [gemSMIME\_KOMLE] beschrieben.

Abbildung 1 zeigt schematisch die Einbettung des vorliegenden Dokuments in die Dokumentenlandschaft der Lastenheft- und Pflichtenheftphase in Form einer Dokumentenhierarchie.

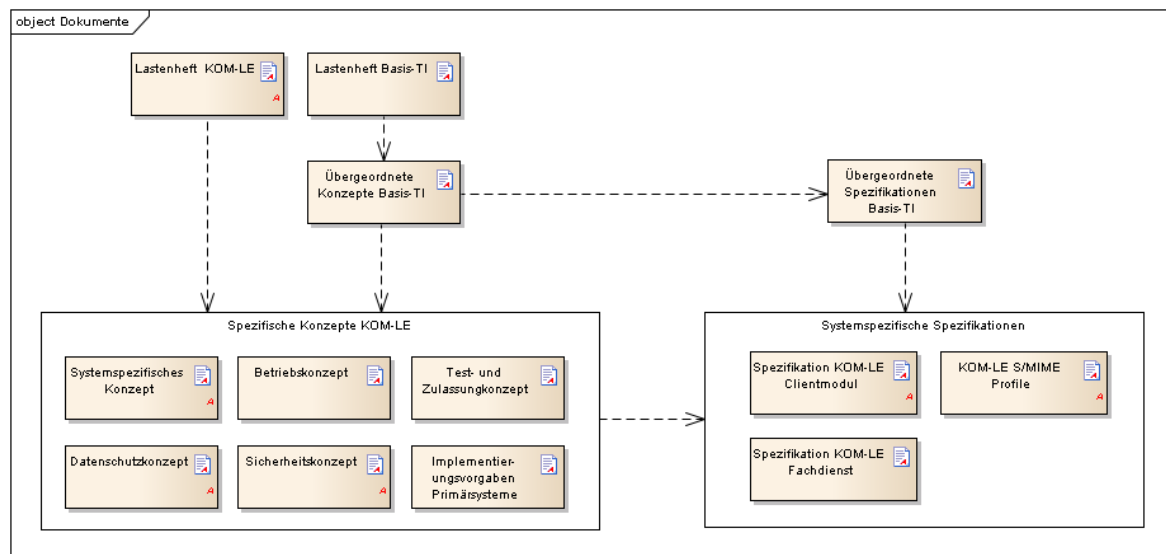

**Abbildung 1: Abb\_Dok\_Hierarchie Dokumentenhierarchie KOM-LE**

## 1.6 Methodik

### 1.6.1 Anforderungen

Anforderungen als Ausdruck normativer Festlegungen werden durch eine eindeutige ID sowie die dem RFC 2119 [RFC2119] entsprechenden, in Großbuchstaben geschriebenen deutschen Schlüsselworte MUSS, DARF NICHT, SOLL, SOLL NICHT, KANN gekennzeichnet.

Sie werden im Dokument wie folgt dargestellt:

**<AFO-ID> - <Titel der Afo>**

Text / Beschreibung

[<=]

Dabei umfasst die Anforderung sämtliche innerhalb der Afo-ID und der Textmarke angeführten Inhalte.

### 1.6.2 Diagramme

Die Darstellung der Spezifikationen von Komponenten erfolgt auf der Grundlage einer durchgängigen Use-Case-Modellierung als

- technische Use Cases (eingebundene Graphik sowie tabellarische Darstellung mit Vor- und Nachbedingungen gemäß Modellierungsleitfaden),
- Sequenz- und Aktivitätendiagramme sowie
- Klassendiagramme
- XML-Strukturen und Schnittstellenbeschreibungen.

### 1.6.3 Nomenklatur

Sofern im Text dieser Spezifikation auf die Ausgangsanforderungen verwiesen wird, erfolgt dies in eckigen Klammern, z.B. [KOMLE-A\_2015]. Wird auf Eingangsanforderungen verwiesen, erfolgt dies in runden Klammern, z.B. (KOMLE-A\_202).



## 2 Systemüberblick

Das Clientmodul bietet die Funktionalität, die für Anwendungsfälle KOM-LE\_AF\_1 „Nachricht senden“ und KOM-LE\_AF\_2 „Nachricht empfangen“ (siehe [gemSysL\_KOMLE]) relevant ist. Die Aufgabe des Clientmoduls ist das Aufbringen und Aufheben des Schutzes der Integrität und Vertraulichkeit der zwischen den KOM-LE-Teilnehmern ausgetauschten E-Mail-Nachrichten. Dabei kommuniziert das Clientmodul mit dem Clientsystem, dem KOM-LE-Fachdienst und nutzt mehrere Dienste der TI-Plattform. Optional kann das Clientmodul in das Clientsystem integriert werden. Abbildung 2 stellt die grundlegenden Elemente der KOM-LE-Architektur dar.

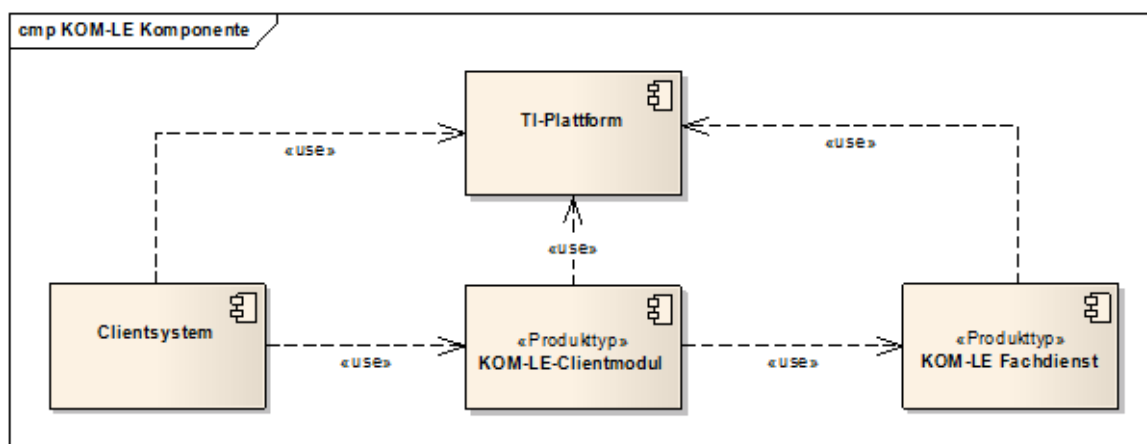

**Abbildung 2: Abb\_KOMLE\_Komp KOM-LE-Komponenten**

Die im Clientmodul bearbeitende E-Mail-Nachrichten von kleiner oder gleich 25 MB werden beim Senden entsprechend dem KOM-LE-S/MIME-Profil [gemSMIME\_KOMLE] digital signiert und verschlüsselt und beim Empfangen entschlüsselt und deren Signatur geprüft. Bei E-Mail-Nachrichten größer als 25 MB wird der Anhang aus der E-Mail extrahiert und auf einem separaten Speicherort (Fachdienst) verschlüsselt abgelegt. Das KOM-LE-S/MIME-Profil konkretisiert die S/MIME-Spezifikation und stellt sicher, dass die Interoperabilität zwischen den verschiedenen KOM-LE-Komponenten sowie der Schutz von Integrität und Vertraulichkeit für alle personenbezogenen medizinischen Daten gewährleistet werden.

Jede dem KOM-LE-S/MIME-Profil entsprechende Nachricht hat die in Abbildung 3 dargestellte Struktur. Die äußere Nachricht ist eine entsprechend dem S/MIME-Standard signierte und verschlüsselte E-Mail-Nachricht. Die innere Nachricht ist eine im Clientsystem erzeugte E-Mail-Nachricht, die Nutzdaten enthält und als `message/rfc822` Anhang in die äußere Nachricht verpackt ist.

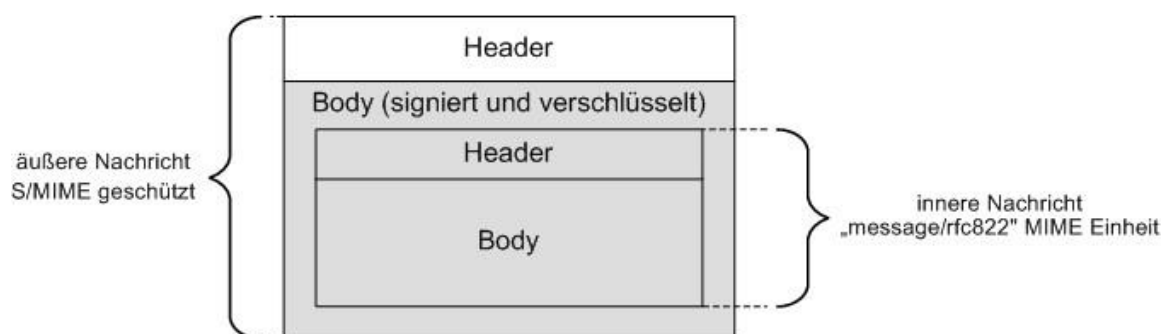

**Abbildung 3: Abb\_Struk\_KOMLE\_Msg Struktur einer KOM-LE-Nachricht**

Die durch das Clientmodul versendeten Nachrichten können vom Client optional gekennzeichnet werden. Es wird empfohlen eine Dienstkennung zu setzen. Andernfalls werden Nachrichten mit einer standardisierten Dienstkennung versehen. Das hierfür notwendige Attribut im Header der Mail (X-KIM-Dienstkennung) wird im Kapitel 3.6 beschrieben. Erfolgte durch den Client keine Belegung dieses Attributes, wird durch das Clientmodul eine Default-Kennung gesetzt. Um die Abholung der auf dem Mail-Server ankommenden Nachrichten inhaltsabhängig durchführen zu können, wird das Header-Feld "X-KIM-Dienstkennung" aus der inneren Nachricht, die signiert und verschlüsselt ist, in den äußeren Header der Nachricht übernommen.

Zusätzlich wird das Clientmodul um das Administrationsmodul erweitert (siehe auch Kap. 3.7). Mit Hilfe des Administrationsmoduls kann sich der KOM-LE-Teilnehmer beim Fachdienst registrieren oder eine Deregistrierung vornehmen. Zugleich kann über das Administrationsmodul das benötigte Clientzertifikat (PKCS#12 - Datei) heruntergeladen werden.

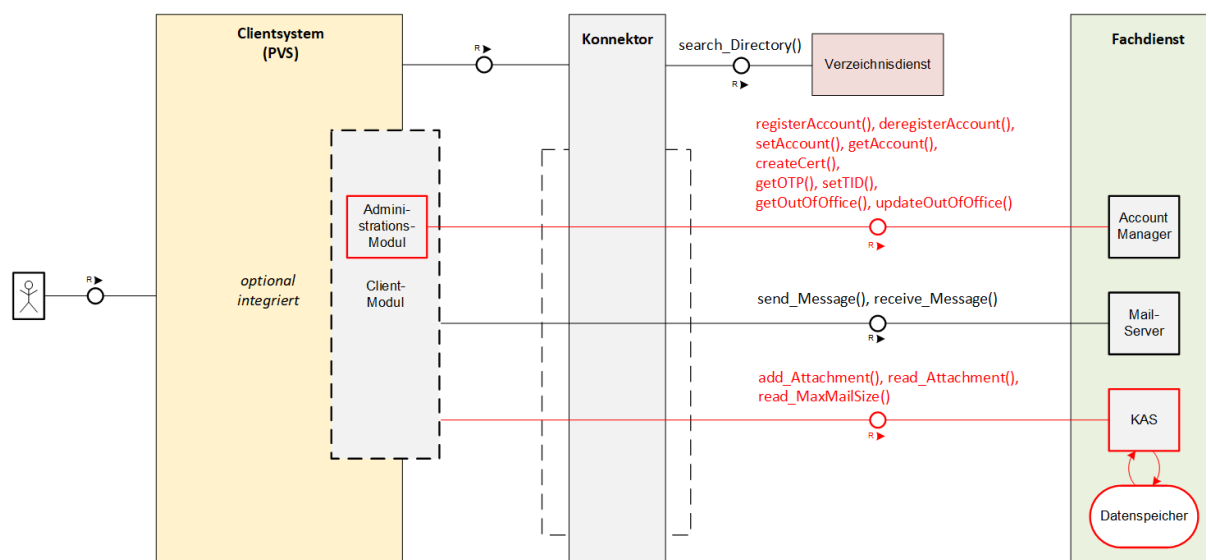

**Abbildung 4: Administrationsmodul für die Kommunikation mit dem Account Manager**

Der Funktionsumfang des Clientmodules kann optional in das Clientsystem integriert werden. Somit ist kein separates Clientmodul mehr notwendig.

Wenn das Clientmodul in das Clientsystem (PVS) integriert wird, richten sich die Anforderungen des Clientmodul an das Clientsystem (PVS). Durch die optionale Integration entfallen alle Anforderungen an die Schnittstelle zwischen Clientsystem und Clientmodul, da diese nicht mehr existiert.

In diesem Szenario gilt für Anforderungen, die nur Anteile auf die Schnittstelle zwischen Clientsystem und dem Clientmodul enthalten (z.B. "vom Clientsystem erhaltene E-Mail-Nachrichten"), dass diese Anteile entfallen und die restliche Anforderung umgesetzt werden muss. Abzüglich der Tests der weggefallenen Schnittstelle ändert sich also das Zulassungsverfahren nicht.

---

## 3 Produktfunktionen

---

### 3.1 Allgemeine Anforderungen

#### **KOM-LE-A\_2003 - Unterstützung von E-Mail-Clients**

Das KOM-LE-Clientmodul MUSS das Senden und Empfangen von Nachrichten mit marktüblichen SMTP/POP3 Desktop-E-Mail-Clients unterstützen.

[<=]

#### **KOM-LE-A\_2004 - Größe einer E-Mail-Nachricht bis zu 25 MB**

Das KOM-LE-Clientmodul MUSS Nachrichten mit einer Nettogröße von bis zu 25 MB bearbeiten können. Dabei ist zu beachten, dass sich durch die base64-Kodierung der Nachricht die zu verarbeitende Bruttogröße um den Faktor 1,37 erhöht.

[<=]

#### **A\_19366-02 - Größe einer E-Mail-Nachricht größer 25 MB**

Das KOM-LE-Clientmodul MUSS Nachrichten (ohne oder nach dem Entfernen aller Anhänge), die eine Nettogröße von bis zu 25 MB haben, verarbeiten können. Ist der E-Mail-Body (ohne Anhänge) größer als 25 MB (netto), dann MUSS das KOM-LE-Clientmodul an den Mail-Client den Fehlercode X.3.4 (*Message too big for system*) gemäß [RFC3463] zurückgeben. [<=]

Durch die Limitierung des Konnektors sind E-Mail-Nachrichten bis zu einer Größe von 25 MB möglich. Wenn der Empfänger einen KOM-LE-Client ab Version 1.5 nutzt, können mit der in Kap. 3.2 beschriebenen Vorgehensweise auch große Mails mit Anhängen von über 25 MB versendet werden. Die Nachricht darf, nach Extraktion der Anhänge, weiterhin die Größe von 25 MB nicht übersteigen und muss durch das KOM-LE-Clientmodul und den KOM-LE-Fachdienst verarbeitet werden.

#### **A\_19513 - Bereitstellung Zertifikate aus PKCS#12-Datei**

Das KOM-LE-Clientmodul MUSS die Zertifikate aus der PKCS#12-Datei entpacken und zur Verfügung stellen. [<=]

Die PKCS#12-Datei wird für die Registrierung eines KOM-LE-Teilnehmers sowie bei Ablauf des Clientzertifikates benötigt.

#### **KOM-LE-A\_2005 - Keine persistente Speicherung von Nachrichten**

Das KOM-LE-Clientmodul DARF NICHT die Inhalte von Nachrichten länger als es für die Aufbereitung und Übermittlung nötig ist, speichern.

[<=]

#### **KOM-LE-A\_2230 - Synchronisation mit der Systemzeit des Konnektors**

Das KOM-LE-Clientmodul MUSS sich unter Verwendung der Operation sync\_Time mit der Systemzeit des Konnektors synchronisieren.

[<=]

#### **KOM-LE-A\_2006 - Einzuhaltende Standards beim Senden und Empfangen**

Das KOM-LE-Clientmodul MUSS sich beim Senden und Empfangen von Nachrichten konform zu folgenden Standards verhalten:

- IETF Draft: The LOGIN SASL Mechanism, K. Murchison, M. Crispin, August 2003,
- RFC 1939: Post Office Protocol – Version 3 [RFC1939],

- RFC 2045: Multipurpose Internet Mail Extensions (MIME) Part One: Format of Internet Message Bodies [RFC2045],
- RFC2046: Multipurpose Internet Mail Extensions (MIME) Part Two: Media Types [RFC2046],
- RFC 2449: POP3 Extension Mechanism [RFC2449],
- RFC 3463: Enhanced Mail System Status Codes [RFC3463],
- RFC 4616: The PLAIN Simple Authentication and Security Layer (SASL) Mechanism, K. Zeilenga, August 2006 [RFC4616],
- RFC 4954: SMTP Service Extension for Authentication [RFC4954],
- RFC 5321: Simple Mail Transfer Protocol [RFC5321],
- RFC 5322: Internet Message Format [RFC5322],
- RFC 5750: Secure/Multipurpose Internet Mail Extensions (S/MIME) Version 3.2 Certificate Handling, B. Ramsdell, S. Turner, Januar 2010 [RFC5750] und
- RFC 5751: Secure/Multipurpose Internet Mail Extensions (S/MIME) Version 3.2 Message Specification, B. Ramsdell, S. Turner, Januar 2010 [RFC5751].

**[<=]**

Diese Spezifikation erläutert nicht alle Schritte und Einzelheiten der SMTP- und POP3-Kommunikation zwischen dem Clientsystem, dem KOM-LE-Clientmodul und dem KOM-LE-Fachdienst. Es setzt voraus, dass das Format einer E-Mail, MIME, SMTP und POP3 dem Leser bekannt sind.

## **A\_20189-02 - Übermittlung der benötigten KOM-LE Version des Clientmoduls**

Der Anbieter des KOM-LE-Fachdienstes MUSS seinem KOM-LE Teilnehmer bei der Erstellung des Accounts sowie bei einem relevanten Update des Fachdienstes, die nötige KOM-LE-Version des Clientmoduls mitteilen.

**[<=]**

Die KOM-LE-Version des Clientmodules muss mitgeteilt werden, damit der Nutzer weiß, welche Clientmodul-Version zu verwenden ist. Bei Nutzung eines Clientmodules in der KOM-LE-Version 1.0 ist eine Registrierung durch den Teilnehmer über die KOM-LE-1.5-Schnittstelle am KOM-LE-Fachdienst nicht möglich.

Die Übermittlung der KOM-LE-Version vom Anbieter kann hierbei in geeigneter Form erfolgen. Die jeweilige Client-Version kann aus dem LDAP-Directory Attribut: `komLeData` vom VZD entnommen werden. Geltende KOM-LE-Versionen sind 1.0 und 1.5 und werden in der Form in das Header-Element `X-KOM-LE-Version` eingetragen.

## **A\_20650-03 - Übermittlung von Fehlernachrichten**

Das KOM-LE-Clientmodul MUSS bei der Übertragung von Fehlernachrichten ein Mail-Header-Attribut `X-KIM-Fehlermeldung` mit dem Wert aus der Tabelle `Tab_Fehlercodes_KOMLE-Clientmodule` befüllen.

**[<=]**

Tabelle 1: `Tab_Fehlercodes_KOMLE-Clientmodule`

Fehler	Wert
--------	------

<b>Fehlermeldungen beim Senden einer KIM-Nachricht</b>	
Empfänger entfernt, wegen falscher KIM-Version	4001
Anhang konnte nicht zum KOM-LE-Attachment-Service übertragen werden	4002
keine eindeutige Telematik-ID mit Verschlüsselungszertifikat gefunden	4003
Nachricht nicht für alle Empfänger verschlüsselbar	4004
Für einen Empfänger existieren mehrere Verschlüsselungszertifikate mit unterschiedlichen Telematik-IDs	4005
<b>Fehlermeldungen beim Empfangen einer KIM-Nachricht</b>	
Anhang konnte nicht vom KOM-LE-Attachment-Service geladen werden	4006
beim Entschlüsseln eines Anhangs ist ein Fehler aufgetreten	4007
Das verwendete Client-Modul unterstützt die in der Mail verwendete Version nicht	4008
Die KIM-Nachricht konnte auf Grund eines nicht verfügbaren Schlüssels nicht entschlüsselt werden	4009
Die KIM-Nachricht konnte aufgrund des falschen Formats nicht entschlüsselt werden	4010
Der Konnektor steht für die Entschlüsselung nicht zur Verfügung	4011
Die Prüfsumme des Anhangs stimmt nicht mit der dem Anhang beigefügten Prüfsumme überein. Der empfangene Anhang entspricht eventuell nicht dem originalen Anhang	4012
Anhang konnte nicht heruntergeladen werden, da durch zu häufigen Zugriff der KOM-LE-Attachment-Service den Abruf verweigert.	4013
Die Prüfung der Nachricht hat ergeben, dass die Nachricht nach dem Verschlüsseln manipuliert wurde. Möglicherweise wurde die verschlüsselte Nachricht auch an einen nicht empfangsberechtigten Personenkreis versendet.	4014

Die Prüfung der Signatur der Nachricht hat ergeben, dass die Nachricht manipuliert wurde, um einem anderen Nutzer das Entschlüsseln der Nachricht mit einem Schlüssel, der nicht in seinem Besitz ist, zu ermöglichen.	4015
<b>Sonstige Fehlermeldungen</b>	
Bei der Aktualisierung der PKCS#12-Datei ist ein Fehler aufgetreten	4016
Die KIM-Version des Client-Moduls ist kleiner als die im Verzeichnisdienst zu seinem Eintrag hinterlegte Version	4017
Übernahme der Fehlercodes und Vermerke aus der Tabelle Tab_Verm_Sig_Prüf	[Fehlercode]

Die Fehlermeldungen beim Senden einer KIM-Mail werden über den Fachdienst zurück an den Sender übermittelt, da eine direkte Rückgabe der Fehlermeldung zum Client nicht vorgesehen ist. Das Clientmodul befüllt im Fehlerfall das **X-KIM-Fehlermeldung-Attribut** und sendet dies anschließend über den Fachdienst an den Sender zurück. Die Fehlermeldungen beim Empfang einer KIM-Mail werden auf direktem Weg dem Empfänger zugestellt. Der Client (z. B. PVS) muss die Fehlercodes aus der Tabelle Tab\_Fehlercodes\_KOMLE-Clientmodule auswerten.

Die folgende Anforderung bezweckt, dass bei Einsatz mehrerer Clientmodule in unterschiedlichen Versionen, der KIM-Teilnehmer bei Verwendung eines Clientmoduls in einer kleineren Version darüber informiert wird, dieses zu updaten.

#### **A\_21387-01 - Prüfung der verwendeten Clientmodul-Version beim Senden**

Das KOM-LE-Clientmodul MUSS vor dem Versenden einer Nachricht die KOM-LE-Version des Absenders mittels des LDAP-Directory Attributs: `komLeData` aus dem Verzeichnisdienst [`gemSpec_VZD#5`] abfragen. Ist die KOM-LE-Version des Clientmoduls kleiner als die im Verzeichnisdienst eingetragene, so MUSS das Clientmodul den Absender mit einer E-Mail darüber informieren. Aus dem Inhalt der E-Mail MUSS hervorgehen, dass die verwendete Clientmodul Version veraltet ist. Die E-Mail ist weder zu signieren noch zu verschlüsseln und entspricht der Delivery Status Notification gemäß [RFC3461-3464]. Ist die KOM-LE-Version des Clientmoduls größer als die im Verzeichnisdienst abgefragte Version MUSS das Clientmodul das LDAP-Directory Attribut: `komLeData` für den Absender mit der neuen Versionen überschreiben.

[<=]

#### **A\_22416 - Anfragen von technischen Konfigurationsdaten**

Das KOM-LE Clientmodul MUSS beim Versenden einer E-Mail die Operation `getLimits` am Account Manager aufrufen, um alle technischen Konfigurationsdaten eines Nutzers (`dataTimeToLive`, `maxMailSize`, `quota`, `remainQuota`) zu erhalten. Das Clientmodul KANN für jeden Nutzer-Account die abgerufenen Daten 24 Stunden zwischenspeichern (cachen).

[<=]

#### **A\_22417 - Einfügen des Ablaufdatums in den äußeren Mail-Header**

Das Clientmodul MUSS beim Versand-Vorgang der verschlüsselten Mail einen Header "Expires" in den Header der äußeren Nachricht aufnehmen. Der Wert ermittelt sich aus

Versandzeitpunkt (TI-Zeit) + TTL (dataTimeToLive) als offset.

[<=]

#### A\_22412 - Behandlung von Zugriffs-Limitierung

Das Clientmodul MUSS bei Aufruf der Operation `read_Attachment()` bei der Rückgabe des HTTP-Fehlercodes 429, das Mail-Header-Attribut `X-KIM-Fehlermeldung` mit dem Wert gemäß Tabelle „Tab\_Fehlercodes\_KOMLE-Clientmodule“ 4017 befüllen und an der Position des Anhangs ein MIME-Element mit `Content-Type: text/plain; charset=utf-8` und `Content-Disposition: attachment; filename=<Original-Filename>_Fehlermeldung.txt` sowie folgende Informationen als Inhalt des Anhangs einfügen: Der Anhang { "name": "Dateiname des Anhangs", "size": Größe des Anhangs in Byte, "type": "MIME-Type des Anhangs" } konnte nicht abgerufen werden. Als Betreff ist Folgendes zu verwenden: `Subject:[Fehler beim Abruf eines Anhangs * _Fehlermeldung.txt] <Original-Subject>`.

[<=]

#### A\_21388-01 - Übermittlung der Clientmodul- und Produkttypversion

Das Clientmodul MUSS im Header Element `X-KIM-CMVersion` der äußeren Nachricht die VendorID, sowie die Produktversion des verwendeten Clientmoduls gemäß des Formates: `"[a-zA-Z0-9_]{1,5}_[0-9]{1,2}\.[0-9]{1,2}\.[0-9]{1,2}(-25[0-5]|-2[0-4][0-9]|-[0-1]?[0-9]?[0-9])?{0,1}"` eintragen.

Zusätzlich MUSS das Clientmodul im Header Element `X-KIM-PTVersion` der äußeren Nachricht die Produkttypversion des Clientmoduls gemäß des Formates:

`"[0-9]{1,2}\.[0-9]{1,2}\.[0-9]{1,2}(-25[0-5]|-2[0-4][0-9]|-[0-1]?[0-9]?[0-9])?{0,1}"` eintragen.

Zusätzlich MUSS das Clientmodul im Header-Element `X-KIM-KONVersion` der äußeren Nachricht die Version des verwendeten Konnektors gemäß seiner Produktversion im Format

`"<Productname><ProductType><ProductTypeVersion><HWVersion><FWVersion>"` eintragen.

[<=]

#### Beispiel:

```
X-KIM-CMVersion: [VendorID]_2.1.2-8
X-KIM-PTVersion: 1.5.0-2
X-KIM-KONVersion: <secunet konnektor 2.0.0><Konnektor
PTV4Plus><4.80.3><2.0.0><4.10.1>
```

Die Produkttypversion entspricht dabei der Produkttypversion aus dem Produkttypsteckbrief. Die Clientmodulversion entspricht dabei der zugelassenen Produktversion, die im TI-ITSM-System hinterlegt und gepflegt wird.

#### A\_21389 - Übermittlung der Clientmodul- und Produkttypversion an die gematik

Der KIM-Anbieter MUSS der gematik auf Anfrage eine nicht-personenbezogene Gesamtübersicht, der sich im Feld befindenden aktiven KIM-Clientmodule, zur Verfügung stellen.[<=]

## 3.2 Umgang mit großen Anhängen

Dieses Kapitel beschreibt die Verarbeitung von Mails, welche die Nettogröße von 25 MB überschreiten. Die Größenbeschränkung auf 25 MB basiert auf den Konnektoroperationen



zum Signieren und Verschlüsseln. Für diese Operationen existiert eine Größenbeschränkung auf 25 MB.

E-Mails mit einer Gesamtgröße bis zu 25 MB werden entsprechend den Festlegungen im KOM-LE 1.0 behandelt. Übersteigt die Größe einer Mail die 25-MB-Grenze, werden alle Anhänge durch das KOM-LE-Clientmodul aus der Mail entnommen und auf einem Speicher des KOM-LE-Fachdiensts (KAS) abgelegt. Das KOM-LE-Clientmodul ergänzt die Mail um die Links auf die Anhänge und versendet sie als KOM-LE-Mail. Das KOM-LE-Clientmodul des Empfängers erkennt die Links der entfernten Anhänge in der Mail, lädt die Anhänge vom KOM-LE-Fachdienst (KAS) und setzt sie wieder in die Mail ein.

In [gemSpec\_FD\_KOMLE] Kapitel "Schnittstelle I\_Attachment\_Services" wird der Umgang mit großen Anhängen in einem Sequenzdiagramm erläutert.

### 3.2.1 Senden von Nachrichten mit großen Anhängen

In diesem Kapitel werden Anforderungen an das Clientmodul formuliert, die es erlauben, Nachrichten von über 25MB inklusiver Anhänge zu versenden.

#### A\_19355-01 - Prüfen der Nachrichtengröße

Das KOM-LE-Clientmodul MUSS die Größe der vom KOM-LE-Client erhaltenen Nachricht (gegen den Wert `maxMailSize` aus der Operation `I_AccountLimit_Service::getLimits`) prüfen. Im Fehlerfall wird dem KOM-LE-Client der Fehlercode X.3.4 [RFC3463] zurückgegeben.

[<=]

#### A\_19356-04 - Prüfen der Version des Empfängers

Das KOM-LE-Clientmodul MUSS die vom Empfänger verwendete KOM-LE-Version prüfen. Das KOM-LE-Clientmodul MUSS dazu die KOM-LE-Version mittels des LDAP-Directory Attributs: `komLeData` aus dem Verzeichnisdienst [gemSpec\_VZD#5] abfragen. Ist das LDAP-Directory Attribut: `komLeData` für den Empfänger undefiniert, dann muss ein KOM-LE-Clientmodul mit einer Version 1.0 angenommen werden.

Wenn eine Mail größer als 25 MB an einen Empfänger mit KOM-LE-Version < 1.5 versendet werden soll, MUSS das KOM-LE-Clientmodul diesen Empfänger aus der Mail entfernen. Beim Entfernen eines Empfängers MUSS das KOM-LE-Clientmodul den Absender mit einer E-Mail über den Fehlerfall informieren. Aus dem Inhalt der Fehlernachricht müssen alle aus der Mail entfernten Empfänger hervorgehen. Die Fehlernachricht ist weder zu signieren noch zu verschlüsseln und entspricht der Delivery Status Notification gemäß [RFC3461-3464].

Kann die Mail für keinen der Empfänger versendet werden, wird das Senden der Nachricht abgebrochen. Dabei wird dem MTA das RSET-Kommando gesendet und das Clientsystem wird mit dem SMTP-Antwortcode 451 über den Fehlerfall informiert.

[<=]

#### A\_22340 - Cachen vom KOM-LE-Versionen

Das Clientmodul MUSS das Cachen von KOM-LE-Versionen der Mail-Empfänger nach der Abfrage am VZD für eine maximale Zeitdauer von 24 Stunden unterstützen.

[<=]

#### A\_19357-01 - Extrahieren des Anhangs

Das KOM-LE-Clientmodul MUSS gewährleisten, dass die Nachrichtengröße nicht 25 MB überschreitet. Hierzu MUSS das KOM-LE-Clientmodul alle Anhänge aus der Mail extrahieren. Die Anhänge müssen inklusive ihrer Content-Header aus dem Mail-Body

extrahiert werden.

[<=]

#### **A\_19358 - Erzeugung symmetrischer Schlüssel**

Das KOM-LE-Clientmodul MUSS für die Verschlüsselung der Anhänge einen symmetrischen Schlüssel generieren. Hierbei MUSS das KOM-LE-Clientmodul die Kriterien gemäß [gemSpec\_Krypt] einhalten.

[<=]

#### **A\_19364-01 - Freigabelink in die Mail aufnehmen**

Das KOM-LE-Clientmodul MUSS das Ergebnis der Operation add\_Attachment [gemSpec\_FD\_KOMLE] prüfen. Bei einem HTTP-Status 201 MUSS das KOM-LE-Clientmodul den zurückgelieferten Freigabelink in die KIM-Attachment-Datenstruktur des Anhangs im Mail-Body aufnehmen.

[<=]

Mit der folgenden Anforderung wird sichergestellt, dass ein Client nicht bereits unerwünschten Kontext (über die Attachment Datenstruktur) in die an das Clientmodul übergebene KIM-Mail eingefügt hat.

#### **A\_22341 - Prüfen der Nachrichtenanhänge**

Das KOM-LE-Clientmodul MUSS die vom KOM-LE-Client erhaltene Nachricht auf Vorhandensein von MIME konformen Content-Headern mit Content-Type: `text/plain; charset=utf-8` sowie ein Content-Disposition: `x-kas` prüfen. Ist mindestens ein derartiger Content-Header in der Nachricht enthalten, wird dem KOM-LE-Client der SMTP-Antwortcode 451 zurückgegeben.

[<=]

#### **A\_19359-06 - Einbetten von Informationen großer Anhänge**

Das KOM-LE-Clientmodul MUSS für jeden auf dem KAS abgelegten Anhang die folgende KIM-Attachment-Datenstruktur gemäß [Attachment\_Schema] - an der Position des extrahierten Anhangs im Mail-Body - einfügen:

**Tabelle 2 KIM-Attachment-Datenstruktur**

Attribut in KIM-Attachment-Datenstruktur	Wert
name	Dateiname des Anhangs
link	Freigabelink des Anhangs
k	AES-GCM Key des Anhangs (symmetrischer Schlüssel) im Base64 Format
hash	Hashwert des Anhangs (entsprechend A_19644 [gemSpec_Krypt] zu bilden) im Base64 Format
type	MIME-Type des Anhangs

size	Größe des Anhangs in Byte
------	---------------------------

Vor der KIM-Attachment-Datenstruktur MUSS ein MIME konformer Content Header mit Content-Type: text/plain; charset=utf-8 sowie ein Content-Disposition: x-kas eingefügt werden.[<=]

Beispiel für eine Mail mit zwei Anhängen vor der Entnahme der Anhänge:

From: "Sender" <sender@maildomain.de>  
To: <empfaenger@maildomain.de>  
Subject: Mail mit zwei Anhängen  
Mime-Version: 1.0  
  
X-KIM-Dienstkennung: KIM-Mail;Default;V1.0

Content-Type: multipart/mixed; boundary="body\_part\_boundary"

```
--body_part_boundary
Content-Type: text/plain; charset=utf-8
Content-Transfer-Encoding: quoted-printable
Content-Disposition: inline
```

Ein Dokument und eine Aufnahme im Anhang.

```
--body_part_boundary
Content-Type: application/msword; name="MR-2020-04-01-xyz.doc"
Content-Transfer-Encoding: base64
Content-Disposition: attachment; filename="MR-2020-04-01-xyz.doc"
```

[illegible]

```
--body_part_boundary
Content-Type: image/jpeg; name="Roentgenbild-375632378.jpg"
Content-Transfer-Encoding: base64
Content-Disposition: attachment; filename="Roentgenbild-375632378.jpg"
```

/9j/4AAQSkZJRgABAQEASSBIAAD/2wBDAAEBAQEBAQEBAQEBAQEBAQEDAQEBAQEBAQEBAEEBAQEB  
[Anhang gekürzt]  
RAQFRBcWRD8H6y8B+voDMoSAlI4Md6+UMzwKVdT3W/fz4cotgwwozDalsbvrwU1QcEyNlI3KwKwZ  
uiFj1Ka6BVAM2WU4rCh+xfXS1/p573//2Q==

--body\_part\_boundary--

Die gleiche Mail nach Entnahme der Anhänge:

From: "Sender" <sender@maildomain.de>  
To: <empfaenger@maildomain.de>  
Subject: Mail mit zwei Anhängen  
Mime-Version: 1.0  
Content-Type: multipart/mixed; boundary="body part boundary"

```
--body_part_boundary
Content-Type: text/plain; charset=utf-8
```

Content-Transfer-Encoding: quoted-printable  
Content-Disposition: inline

Ein Dokument und eine Aufnahme im Anhang.

```
--body_part_boundary
Content-Type: text/plain; charset=utf-8
Content-Disposition: x-kas

{
  "name":      "MR-2020-04-01-xyz.doc",
  "link":      "HTTPS://KIM-
FD1.telematik.de/CXFDTE82346dfzwr7634dfs76sd76sdtzq376e3tzsd",
  "k":         "RzVEY3M0MzkmNGZkc2RneCVoX2tkdFQlNXczZnZDdDM2ZGZ2eGZzJDYxITJndmRlVW
pzKGk=",
  "hash":      "Z6A65Z2dasI2I00mM7uxtQjLsEwwl+WLMnDw8eLntaA=",
  "size":      143271,
  "type":      "application/msword"
}
--body_part_boundary
Content-Type: text/plain; charset=utf-8
Content-Disposition: x-kas

{
  "name":      "Roentgenbild-375632378.jpg",
  "link":      "HTTPS://KIM-
FD1.telematik.de/Cduiz763478dfjkdfjhgow4784JHKZsdtq376e3t478d",
  "k":         "Ry80ZmRpdWhjczQzOSY0ZmRzZGd4JWhfa2R0VCUldzNmZkZkYXNlcmZnODkzNDVla
XNYZg==",
  "hash":      "Hp30Rx6T9aX8PUmyuASDDIAJ2lPAwbPdc5OSAMK49I=",
  "size":      32573,
  "type":      "image/jpeg"
}
--body_part_boundary--
```

## A\_19360-01 - Verschlüsselung des Anhanges

Das KOM-LE-Clientmodul MUSS den Anhang mit dem erzeugten symmetrischen Schlüssel gemäß GS-A\_5016 [gemSpec\_Krypt] verschlüsseln.

[<=]

## A\_19361-01 - Lokalisierung des KIM Fachdienstes

Das KOM-LE-Clientmodul MUSS mittels DNS Service Discovery den FQDN vom KIM Fachdienst und dessen zugehörigen KAS des Senders ermitteln.

[<=]

Die für die Lokalisierung benötigten DNS Service-Records werden in der [gemSpec\_FD\_KOMLE] im Kapitel 3.4 Service Lokalisierung beschrieben.

## A\_19362 - Client Authentifizierung

Das KOM-LE-Clientmodul MUSS eine beidseitige gesicherte TLS-Verbindung zum KAS des Fachdienstes aufbauen.

[<=]

Der KAS ist ein Bestandteil des Fachdienstes. Deshalb gelten für die TLS-Verbindungen (inklusive genutzter Zertifikate) zum KAS ebenfalls die Festlegungen von Kap. 4.1.4.

## A\_19363-02 - Übertragung von Anhängen

Das KOM-LE-Clientmodul MUSS für die Übertragung des Anhanges, die vom KAS des Fachdienstes bereitgestellte Operation add\_Attachment aufrufen.

Im Fehlerfall MUSS das KOM-LE-Clientmodul den Absender mit einer E-Mail über den Fehlerfall informieren. Aus dem Inhalt der Fehlernachricht MUSS hervorgehen, welcher Anhang nicht an den KAS übermittelt werden konnte. Die Fehlernachricht ist weder zu signieren noch zu verschlüsseln und entspricht der Delivery Status Notification gemäß [RFC3461-3464]. Zusätzlich muss der vom KAS gemeldete Fehlertext wie folgt eingefügt werden: Fehlertext: <message>. Die ursprüngliche KOM-LE-Nachricht darf im Fehlerfall nicht versendet werden .

[<=]

#### **A\_19365-01 - Senden der Nachricht**

Das KOM-LE-Clientmodul MUSS die – um die großen Anhänge reduzierte – E-Mail-Nachricht entsprechend den Festlegungen für Mails kleiner oder gleich 25 MB senden.

[<=]

#### **A\_22419 - Behandlung von Quota-Überschreitung**

Wenn das Clientmodul beim Versand eines E-Mail-Anhanges vom KAS einen Fehlercode 507 erhält, MUSS es den Mailversand abbrechen und dem KOM-LE-Client den SMTP-Fehlercode 521 gemäß [RFC3463] zurückgeben und die existierende SMTP-Verbindung zum Mail Server abbauen.

[<=]

#### **A\_22427 - I\_Attachment\_Services - Content-Length**

Das KOM-LE-Clientmodul MUSS bei der Übertragung des Anhanges das HTTP-Header-Element "Content-Length" immer mit der Gesamt-Länge des Bodys befüllen.

[<=]

### **3.2.2 Empfangen von Nachrichten mit großen Anhängen**

In diesem Kapitel werden Anforderungen an das Clientmodul formuliert, die es erlauben, große Anhänge zu empfangen.

#### **A\_19367 - Empfangen der Nachricht**

Das KOM-LE-Clientmodul MUSS die E-Mail-Nachricht empfangen.

[<=]

Eine KOM-LE 1.0 E-Mail ist maximal 25 MB groß (netto). Hierbei ist zu beachten, dass durch die Base64-Kodierung der Nachricht die zu verarbeitende Bruttogröße um den Faktor 1,37 erhöht wird (brutto).

#### **A\_19368 - Client Authentifizierung**

Das KOM-LE-Clientmodul MUSS eine beidseitige gesicherte TLS-Verbindung zum KAS des Fachdienstes aufbauen.

[<=]

Die Anforderungen an die TLS Authentifizierung und die Zertifikate entsprechen den Anforderungen von dem Fachdienst.

#### **A\_19369-01 - Ermittlung der Informationen über die Anhänge**

Das KOM-LE-Clientmodul MUSS die Dateinamen, Hash-Werte und die Freigabelinks der extrahierten Anhänge sowie den symmetrischen Schlüssel aus der KIM-Attachment-Datenstruktur der Anhänge im Mail-Body entnehmen.

[<=]

#### **A\_19370-03 - Download von Anhängen**

Das KOM-LE-Clientmodul MUSS die Anhänge zu den entnommenen Freigabelinks via der Operation read\_Attachment am KAS des Fachdienstes herunterladen.

Wenn beim Herunterladen eines Anhangs ein Fehler auftritt, dann MUSS das KOM-LE-Clientmodul die empfangene, dem KOM-LE-S/MIME-Profil entsprechende Nachricht, als eine message/rfc822 MIME-Einheit in einer neuen multipart/mixed MIME-Nachricht dem Clientsystem übermitteln. Zusätzlich muss diese neue multipart/mixed MIME-Nachricht eine text/plain MIME-Einheit mit dem Fehlertext [Tab\_Fehlertext\_Download] enthalten. Die orig-date, from, sender, reply-to, to und cc Header-Elemente der neuen multipart/mixed Nachricht werden aus der empfangenen Nachricht übernommen. Das subject Header-Element der neuen multipart/mixed Nachricht erhält den Wert „Mindestens ein Anhang der Nachricht konnte nicht heruntergeladen werden“.

[<=]

Bei einer Nachricht mit dem Subject „Mindestens ein Anhang der Nachricht konnte nicht heruntergeladen werden“ gibt es folgende Optionen:

- Wenn die empfangene Nachricht vom Server gelöscht wurde, hat der Nutzer die Möglichkeit, durch das Senden an die eigene E-Mail-Adresse und das anschließende Abholen die Aufbereitung zu wiederholen.
- Wenn die empfangene Nachricht nicht vom Server gelöscht wurde, wird beim nächsten Abholen die Aufbereitung wiederholt.

Tabelle "Tab\_Fehlertext\_Download Fehlertext beim Download von Anlagen" enthält den Fehlertext, der in die Nachricht eingeführt wird, wenn der Download von Anhängen nicht durchgeführt werden konnte.

**Tabelle 3 Tab\_Fehlertext\_Download Fehlertext beim Download von Anlagen**

Bedingung	Fehlertext
Mindestens ein Anhang der Nachricht konnte nicht heruntergeladen werden.	Nicht alle Anhänge dieser Nachricht konnten heruntergeladen werden. Bitte leiten Sie diese Nachricht nach einer angemessenen Zeit an Ihre eigene E-Mail-Adresse (<Email Adresse>) weiter. Beim nächsten Abholen wird der Download wiederholt.

### **A\_19371-03 - Entschlüsselung der Anhänge**

Das KOM-LE-Clientmodul MUSS die heruntergeladenen Anhänge mit dem symmetrischen Schlüssel entschlüsseln.

Wenn beim Entschlüsseln eines Anhangs ein Fehler auftritt, dann MUSS das KOM-LE-Clientmodul an der Position des Anhangs ein MIME-Element mit Content-Type: text/plain; charset=utf-8, Content-Transfer-Encoding: quoted-printable und Content-Disposition: attachment; filename=<Original-Filename>\_Fehlermeldung.txt sowie folgende Informationen als Inhalt des Anhangs einfügen: Der Anhang { "name": "Dateiname des Anhangs", "size": Größe des Anhangs in Byte, "type": "MIME-Type des Anhangs" } konnte nicht entschlüsselt werden. Im Betreff der entschlüsselten Nachricht ist Folgendes anzugeben: [Fehler beim Entschlüsseln eines Anhangs \*\_Fehlermeldung.txt] <Original-Subject>.

[<=]

### **A\_19372-02 - Prüfen des Anhangs**

Das KOM-LE-Clientmodul MUSS den Hash-Wert des entschlüsselten Anhangs entsprechend [A\_19644] bilden und mit dem aus dem Content-Header des Anhangs im Mail-Body entnommenen Hash-Wert vergleichen. Bei einer Nichtübereinstimmung MUSS das KOM-LE-Clientmodul die Nachricht dem Clientsystem mit dem Anhang und einem entsprechenden Vermerk zum Anhang übergeben.

Das KOM-LE-Clientmodul MUSS den Vermerk mit der folgenden Bildungsregel an den Text der Nachricht anhängen:

"Die Prüfsumme des<sub>name</sub> (gemäß [A\_19359]) stimmt nicht überein. Der empfangene Anhang entspricht eventuell nicht dem originalen Anhang." Es ist dabei das Format des TextParts zu beachten (mediatype text/html oder text/plain) und der Vermerk diesem Format anzupassen.

[<=]

### **A\_19374-02 - Zusammensetzen der Mail**

Das KOM-LE-Clientmodul MUSS alle entschlüsselten Anhänge in die Mail an ihrer ursprünglichen Position integrieren, welche den MIME-Part mit den Informationen zu diesem Anhang enthält und die eingefügten KIM-Attachment-Datenstrukturen - inklusive der eingefügten MIME Content Header - entfernen.

[<=]

## **3.3 Senden von Nachrichten**

### **3.3.1 Übersicht**

Beim Senden von KOM-LE-Nachrichten sorgt das Clientmodul dafür, dass die gesendeten E-Mail-Nachrichten digital signiert und verschlüsselt dem MailTransfer Agent des KOM-LE-Fachdienstes (weiter im Text als MTA bezeichnet), bei dem der Sender registriert ist, übermittelt werden. Bei E-Mail-Nachrichten größer 25 MB werden alle zur E-Mail-Nachricht gehörenden Anhänge vor der Durchführung der kryptographischen Operationen extrahiert und symmetrisch verschlüsselt auf dem Fachdienst abgespeichert.

Abbildung 5 stellt die Interaktionen zwischen den am Senden von KOM-LE-Nachrichten beteiligten Komponenten dar. Aus der Sicht des Clientsystems agiert das Clientmodul als ein MTA und aus der Sicht des MTAs des Fachdienstes agiert das Clientmodul als MUA. Für Funktionen wie Datentransport, kryptographische Operationen und Kommunikation mit dem Verzeichnisdienst verwendet das Clientmodul entsprechende Dienste der TI-Plattform.

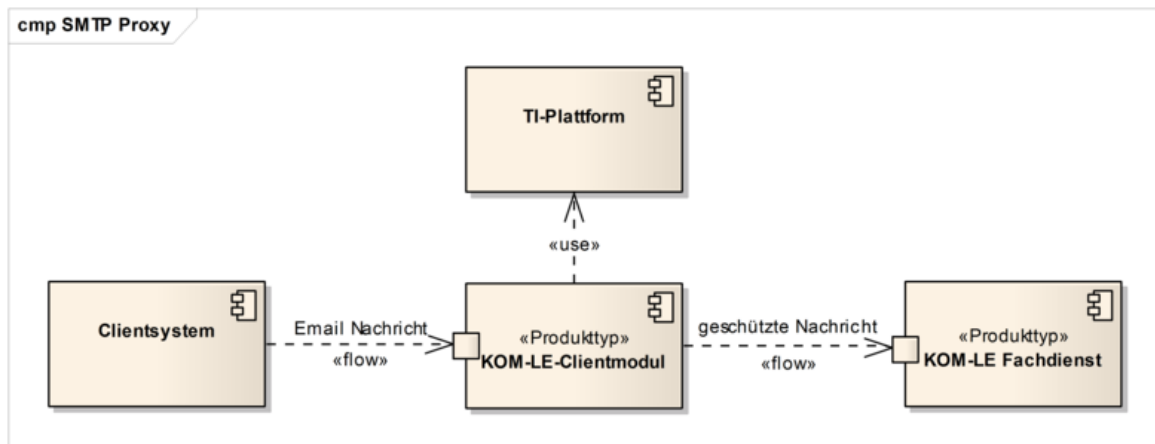

**Abbildung 5: Abb\_Send\_Msg Senden von Nachrichten**

Beim Senden von Nachrichten findet die Kommunikation zwischen dem Clientsystem, dem Clientmodul und dem MTA über SMTP statt. Das Clientmodul fungiert als SMTP Proxy, der das Clientsystem mit dem MTA verbindet, die Integrität und Vertraulichkeit der vom Clientsystem gesendeten Nachricht schützt und die Nachricht an den MTA übermittelt.

Sobald die Nachricht komplett dem MTA übertragen wurde und der MTA das Ankommen der Nachricht bestätigt, übergibt das Clientmodul die Verantwortung für die Nachricht an den MTA. Die Übermittlung von Nachrichten zwischen MTAs ist nicht Bestandteil dieser Spezifikation.

Es liegt in der Verantwortung des Clientmoduls sicher zu stellen, dass die Nachricht erfolgreich dem MTA übertragen wird. Falls die Übermittlung einer Nachricht an den MTA fehlschlägt (z.B. bei Verbindungsaufbau mit dem MTA, Authentifizierung gegenüber dem MTA, Verschlüsselung oder Signieren der Nachricht), benachrichtigt das Clientmodul das Clientsystem unter Verwendung entsprechenden SMTP-Antwortcodes über den Fehler.

Beispiel: Verwendet das Clientsystem beim Senden von Nachrichten falsche Anmeldungsdaten, erhält es vom Clientmodul „535 5.7.8 Der Nutzer konnte nicht authentifiziert werden“ als Antwort auf sein AUTH-Kommando.

Das Verhalten des Clientmoduls beim Senden von Nachrichten wird mit Hilfe der in Abbildung 6 dargestellten Zustandsmuster beschrieben. Die im Dokument dargestellten Zustände haben nur illustrativen und keinen normativen Charakter. Die Umsetzung kann sich unterscheiden, solange das Ergebnis das Gleiche ist. Die den Zuständen zugeordnete Anforderungen sind normativ, können aber außerhalb des Kontexts dieser Zustände umgesetzt werden.



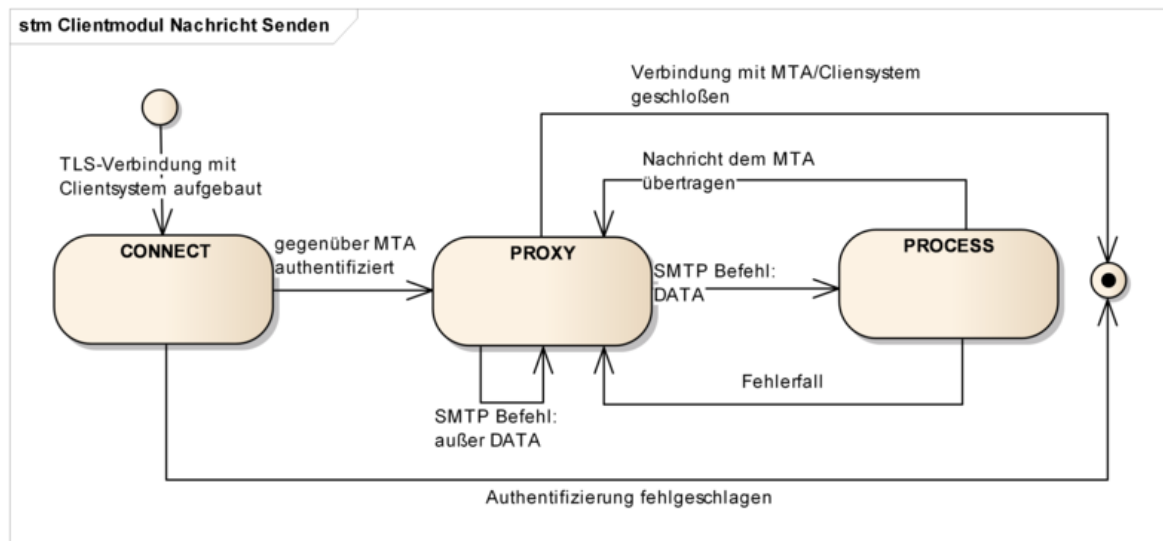

**Abbildung 6: Abb\_State\_CM\_Send Zustände Clientmodul beim Senden von Nachrichten**

Das Clientmodul lauscht auf einem TCP Port und wartet bis ein Clientsystem mit ihm eine Verbindung aufbaut. Sobald dies passiert, geht das Clientmodul in den CONNECT-Zustand über und betrachtet die SMTP-Verbindung als geöffnet. Die Verbindung zwischen dem Clientsystem und dem Clientmodul muss mit TLS geschützt werden.

Im CONNECT-Zustand führt das Clientmodul einen SMTP-Dialog mit dem Clientsystem, in dem ihm die Anmeldedaten des Nutzers sowie die Adresse und die Portnummer des MTAs mitgeteilt werden. Sobald die Anmeldedaten und die Adresse des MTAs übermittelt sind, baut das Clientmodul eine über TLS geschützte SMTP-Verbindung mit dem MTA auf, authentifiziert sich und geht in den PROXY-Zustand über.

Im PROXY-Zustand leitet das Clientmodul SMTP-Kommandos und SMTP-Antwortcodes zwischen dem Clientsystem und dem MTA weiter, bis das Clientsystem mit dem DATA-Kommando die Übertragung einer Nachricht initiiert. Sobald das Clientsystem anfängt, Inhalte einer Nachricht zu übertragen, geht das Clientmodul in den PROCESS-Zustand über.

In PROCESS-Zustand wird die Nachricht entsprechend dem KOM-LE-S/MIME-Profil [gemSMIME\_KOMLE] geschützt und anschließend an den MTA übermittelt. Sobald die Nachricht erfolgreich an den MTA übertragen wurde oder im Fehlerfall, geht das Clientmodul in den PROXY-Zustand zurück.

Nachdem die Verbindungen zwischen dem Clientsystem, dem Clientmodul und dem MTA aufgebaut wurden, übermittelt das Clientmodul die SMTP-Meldungen zwischen dem Clientsystem und dem MTA so lange die beiden Verbindungen bestehen.

### 3.3.2 CONNECT-Zustand

Sobald die TCP-Verbindung zwischen dem Clientsystem und dem Clientmodul aufgebaut ist, geht das Clientmodul in den CONNECT-Zustand über.

#### 3.3.2.1 Initialisierung

##### KOM-LE-A\_2007 - SMTP Begrüßung

Nachdem die SMTP-Verbindung zwischen dem Clientsystem und dem Clientmodul aufgebaut ist, MUSS das Clientmodul dem Clientsystem die SMTP-Begrüßung senden. Um zu signalisieren, dass Extended SMTP unterstützt wird, muss die Begrüßung „ESMTP“ enthalten.

[<=]

Beispiel einer solchen Begrüßung: 220 KOM-LE-Clientmodul ESMTP

Das Clientmodul führt einen SMTP-Dialog mit dem Clientsystem bis zum Punkt, an dem das Clientsystem ihm die Adresse und die Portnummer des MTAs als einen Teil des während des Authentifizierungsverfahrens übertragenen Benutzernamens mitteilt (siehe Kapitel 3.2.2.2).

Tabelle Tab\_SMTP\_Ant\_Init beschreibt Antworten, die das Clientmodul dem Clientsystem im CONNECT-Zustand sendet.

**Tabelle 4: Tab\_SMTP\_Ant\_Init Antworten Clientmodul im CONNECT-Zustand**

SMTP-Kommando (Clientsystem -> Clientmodul)	SMTP-Antwortcode (Clientmodul -> Clientsystem)
HELO	"250 OK" Antwortcode
EHLO	"250 OK" Antwortcode mit folgenden EHLO Kennworten: SIZE <size> AUTH LOGIN PLAIN 8BITMIME ENHANCEDSTATUSCODES DSN und <size> gleich oder größer als 35882577
AUTH	Anmeldungsdaten erhalten und Verbindungsaufbau mit dem MTA beginnen (siehe Kapitel 3.2.2.2)
RSET, NOOP	„250 OK“ Antwortcode
MAIL, RCPT, DATA	„530 5.7.0“ Antwortcode (Authentication required)
QUIT	„221 OK“ Antwortcode senden und die Verbindung mit dem Clientsystem schließen
Andere Meldungen	„502 5.5.1“ Antwortcode (Invalid command)

### KOM-LE-A\_2008 - Initialer SMTP-Dialog

Das Clientmodul MUSS, nachdem die SMTP-Verbindung zwischen dem Clientsystem und dem Clientmodul aufgebaut wird und bis zum Punkt an dem das Clientsystem die Bestätigung des Erfolgs oder Misserfolgs seiner Authentifizierung erwartet, einen SMTP-Dialog entsprechend der Tabelle Tab\_SMTP\_Ant\_Init mit dem Clientsystem führen.

[<=]

### 3.3.2.2 Verbindungsaufbau mit MTA

Das Clientmodul kann die Verbindung mit dem MTA nur dann aufbauen, wenn ihm das Clientsystem die Adresse des MTAs und die Portnummer des SMTP-Dienstes übermittelt. Das Clientmodul erwartet, dass ihm der Domain Name oder die IP-Adresse und die Portnummer während des Authentifizierungsverfahrens als Teil des Benutzernamens mitgeteilt werden.

Das Clientmodul führt das Authentifizierungsverfahren mit dem Clientsystem bis zu dem Punkt, an dem es mit dem entsprechenden Antwortcode die Authentifizierung akzeptieren oder ablehnen muss. Das Clientmodul allein kann das Clientsystem nicht authentifizieren. Die Authentizität der Zugangsdaten kann nur vom MTA überprüft werden. Dazu authentifiziert sich das Clientmodul im Auftrag vom Clientsystem gegenüber dem MTA.

Die MTA-Adresse und die Portnummer des SMTP-Dienstes sind als Teil des SMTP-Benutzernamens vom Clientsystem zu übergeben. Sie sind vom eigentlichen Benutzernamen durch das Zeichen '#' getrennt und als adresse:port String formatiert.

Um mit der SM-B über den Konnektor kommunizieren zu können, werden dem KOM-LE-Clientmodul ebenfalls als Teil des SMTP-Benutzernamens, die Parameter

- MandantId,
- ClientSystemId und
- WorkplaceId
- KonnektorId (optional)

übergeben (siehe Kapitel 3.5 und [gemSpec\_Kon] für Details zu MandantId, ClientSystemId und WorkplaceId). Der optionale Parameter KonnektorID, als Bestandteil des Aufrufkontext für SM-B, ermöglicht die Unterstützung von Multikonnektor-Umgebungen. Die Parameter entsprechen denen des aufrufenden Clients und werden voneinander durch das Zeichen '#' getrennt.

Der Aufbau des SMTP-Benutzernamens entspricht somit dem folgenden Muster und hat der den Parametern vorangestellten Nummer in der Reihenfolge zu entsprechen:

```
[0] Benutzername
[1] <Domain Adresse des SMTP-Servers>:<Port>
[2] MandantId
[3] ClientSystemId
[4] WorkplaceId
— <optional> —
[5] KonnektorId
[...]
```

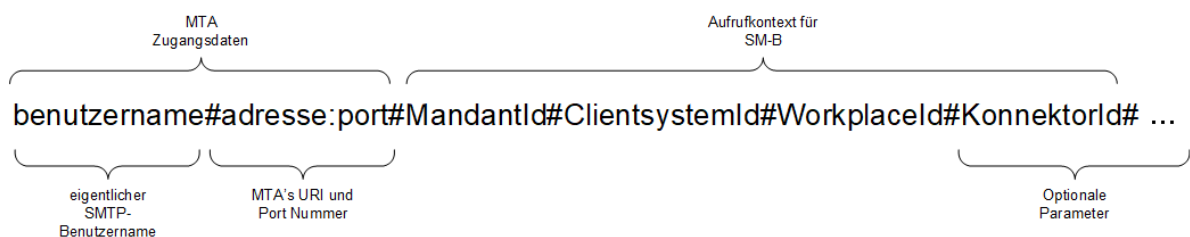

**Abbildung 7: Abb\_MTA\_Nutzername Format des SMTP- Benutzernamens**

## Beispiel:

Bei folgenden Informationen

- Benutzername des Clients = „erik.mustermann@hrst\_domain.kim.telematik“,
- Domain Adresse des MTAs = „hrst\_domain.kim.telematik“ und Portnummer = 465,
- MandantId = 1,

- ClientSystemId = KOM\_LE,
- WorkplaceId = 7
- KonnektorId = Konn\_1

erwartet das Clientmodul, dass das Clientsystem ihm folgenden SMTP-Benutzernamen als String überträgt:

```
erik.mustermann@hrst_domain.kim.telematik#hrst_domain.kim.telematik:465#1#KOM_LE#7#Konn_1
```

Das KOM-LE-Clientmodul bricht die Kommunikation mit dem entsprechende SMTP-Antwortcode ab (siehe Tabelle Tab\_SMTP\_Verbindung), wenn der erhaltene SMTP-Benutzername nicht alle erforderlichen Parameter enthält. Beinhaltet der SMTP-Benutzername zusätzliche optionale durch ‚#‘ abgegrenzte Parameter (z. B. #KonnektorId), dann müssen diese Parameter vom Clientmodul ausgewertet werden und der Sendevorgang wird fortgesetzt.

Für SMTP-Authentifizierung existieren sowohl Mechanismen für die Übertragung von Nutzernamen und Passwort im Klartext (PLAIN und LOGIN) als auch Challenge-Response-Mechanismen. Die auf Challenge-Response (DIGEST-MD5, CRAM-MD5, NTLM) basierenden Mechanismen machen das Extrahieren des Passworts aus der Challenge-basierten Response für das Clientmodul unmöglich. Deshalb werden für die SMTP-Authentifizierung nur die PLAIN oder LOGIN-Mechanismen verwendet.

Sobald das Clientmodul die Anmeldedaten des Nutzers erhält, extrahiert es die Adresse des MTAs und die Portnummer des SMTP-Dienstes aus dem Nutzernamen und baut damit die Verbindung zum MTA auf. Die Verbindung wird über TLS geschützt. Details zum Aufbau der TLS-Verbindung werden in Kapitel 4.1.3 beschrieben.

Tabelle Tab\_SMTP\_Verbindung enthält SMTP-Antwortcodes, die das Clientmodul dem Clientsystem bei einem Verbindungsaufbau mit dem MTA übermittelt.

**Tabelle 5: Tab\_SMTP\_Verbindung SMTP-Antwortcodes für MTA-Verbindungsaufbau**

Bedingung	SMTP-Antwortcode (Clientmodul -> Clientsystem)
Das Clientmodul hat sich erfolgreich gegenüber dem MTA mit den vom Clientsystem erhaltenen Anmeldungsdaten authentifiziert.	235 2.7.0 (Authentication successful)
Das Clientsystem verwendet für die SMTP-Authentifizierung einen anderen Mechanismus als PLAIN oder LOGIN.	504 5.7.4 (Security features not supported)
Die vom Clientsystem erhaltene SMTP-Authentifizierungsidentität ist nicht vollständig oder falsch formatiert (MTA-Adresse, MandantId, ClientSystemId, WorkplaceID oder Platzhalter fehlt – siehe Abbildung 6 "Abb_MTA_Nutzername Format des SMTP-Benutzernamens")	501 5.5.4 (Invalid command arguments)

Bei Übergabe der Parameter für den Aufrufkontext für SM-B (MandantID, ClientSystemID oder WorkplaceID) antwortet der Konnektor mit einem SOAP Fault (Code: 4004 - 4006)	501 (Syntax error in parameters or arguments)
Die Verbindung zwischen dem Clientmodul und dem MTA kann nicht aufgebaut werden.	454 4.7.0 (Temporary authentication failure)
Die Authentifizierung gegenüber dem MTA schlägt fehl.	535 5.7.8 (Authentication credentials invalid)

### KOM-LE-A\_2015-01 - Ergebnis des Verbindungsaufbaus mit dem MTA

Das Clientmodul MUSS das Clientsystem über das Ergebnis des Verbindungsaufbaus mit dem MTA mit den in Tabelle Tab\_SMTP\_Verbindung beschriebenen SMTP-Antwortcodes informieren. [ $\leq$ ]

Die Verbindungen zwischen dem Clientsystem und dem Clientmodul sowie zwischen dem Clientmodul und dem MTA bleiben solange offen, bis eine von beiden geschlossen oder abgebrochen wird. Sobald eine der beiden Verbindungen geschlossen oder abgebrochen wird, übermittelt das Clientmodul die ausstehenden SMTP-Meldungen und schließt die andere Verbindung. Die SMTP-Sitzung wird damit für den MTA, das Clientsystem und das Clientmodul beendet.

Beispiel: Nachdem das Clientmodul das QUIT-Kommando vom Clientsystem erhalten und dem MTA übermittelt hat, bestätigt der MTA das Ankommen des Kommandos mit dem „221“ Antwortcode und schließt die Verbindung mit dem Clientmodul. Das Clientmodul übermittelt den „221“ Antwortcode dem Clientsystem und schließt die Verbindung mit dem Clientsystem.

### KOM-LE-A\_2009 - Unterstützung der Serverteile der Mechanismen PLAIN und LOGIN

Das Clientmodul MUSS für die SMTP-Authentifizierung des Clientsystems ausschließlich die Serverteile der SASL-Mechanismen PLAIN und LOGIN unterstützen.

[ $\leq$ ]

### KOM-LE-A\_2010 - Extrahieren von MTA-Adresse, Portnummer und Kartenaufrufkontext

Das Clientmodul MUSS den Benutzernamen, die MTA-Adresse, die zugehörige Portnummer und den Kartenaufrufkontext aus dem vom Clientsystem erhaltenen SMTP-Benutzernamen entsprechend Abbildung Abb\_MTA\_Nutzer\_Name extrahieren.

[ $\leq$ ]

### A\_21457 - Extrahieren der KonnektorId für Multikonnektor-Umgebungen

Das Clientmodul MUSS, wenn der Parameter KonnektorId im erhaltenen SMTP-Benutzernamen erhalten ist, diesen extrahieren und auswerten, um während der SMTP-Verbindung, mit einem definierten Konnektor, Nachrichten weiterzuleiten. [ $\leq$ ]

Der Parameter KonnektorId ist eine Referenz auf eine URI oder eine IP-Adresse eines Konnektors, um in einer Umgebung mit mehreren Konnektoren einen bestimmten Konnektor ansprechen zu können. Diese kann beispielsweise in einer Konfigurations-Datei im Clientmodul hinterlegt sein.

### A\_21519-02 - Überprüfung des SMTP-Benutzernames

Das Clientmodul MUSS die übergebene SMTP-Benutzername-Zeichenkette auf Vollständigkeit überprüfen. Werden optionale Bestandteile des SMTP-Benutzernamens nicht genutzt, MUSS sichergestellt werden, dass später folgende optionale Bestandteile in ihrer vorgegebenen Position platziert werden. Als Platzhalter ist in so einem Fall "\*" zu verwenden. Wenn die SMTP-Benutzername-Zeichenkette nicht vollständig ist, MUSS das Clientmodul den SMTP Fehlercode gemäß Tabelle "Tab\_SMTTP\_Verbindung SMTP-Antwortcodes für MTA-Verbindungsaufbau" an das Clientsystem senden und den Vorgang abbrechen.

[<=]

#### **Beispiel einer vollständigen SMTP-Benutzername-Zeichenkette:**

- ohne optionale Bestandteile:

```
erik.mustermann@hrst_domain.kim.telematik#hrst_domain.kim.telematik:465#1#KOM_LE#7
```

- KonnektorId als optionaler Bestandteil:

```
erik.mustermann@hrst_domain.kim.telematik#hrst_domain.kim.telematik:465#1#KOM_LE#7#Konn_1
```

Erfolgt die Einbindung von KIM in ein bestehendes Mail-System, kann ein übergebener Delimiter ":" zwischen dem Serveranteil und dem Port (z. B. `hrst_domain.kim.telematik:465`) des SMTP-Benutzernamens zu Fehlern bei der Interpretation im Bestandsystem führen. Es werden daher weitere Delimiter im Benutzernamen unterstützt, sofern die Funktionalität gemäß der Bestandsanforderungen zu den Benutzernamen, in semantischer Abgrenzung, uneingeschränkt erhalten bleiben. Es gilt, dass die Bestandteile des SMTP-Benutzernamens in ihrem semantischen Bezug gemäß [RFC1123, RFC2822] einhalten müssen.

#### **KOM-LE-A\_2011 - Verbindungsaufbau mit dem MTA über MTA-Adresse und Portnummer**

Das Clientmodul MUSS die MTA-Adresse und die Portnummer, die aus dem vom Clientsystem erhaltenen SMTP-Benutzernamen extrahiert wurden (siehe Abbildung Abb\_MTA\_Nutzer\_Name), für den Verbindungsaufbau mit dem MTA verwenden.

[<=]

#### **KOM-LE-A\_2012 - Authentisierung gegenüber dem MTA mit Benutzernamen und Passwort**

Das Clientmodul MUSS den Benutzernamen, der aus dem vom Clientsystem erhaltenen SMTP-Benutzernamen extrahiert wurde (siehe Abbildung Abb\_MTA\_Nutzer\_Name) sowie das vom Clientsystem erhaltene Passwort für die Authentisierung gegenüber dem MTA verwenden.

[<=]

#### **KOM-LE-A\_2013 - Unterstützung der Clientteile der Mechanismen PLAIN und LOGIN**

Das Clientmodul MUSS für die SMTP-Authentifizierung mit dem MTA die Clientteile der der SASL-Mechanismen PLAIN und LOGIN unterstützen.

[<=]

#### **KOM-LE-A\_2014 - Authentifizierung gegenüber MTA mit anderen Mechanismen als PLAIN und LOGIN**

Das Clientmodul KANN für die Authentifizierung gegenüber dem MTA andere Authentifizierungsmechanismen als PLAIN oder LOGIN benutzen.

[<=]

## KOM-LE-A\_2016 - Schließen der SMTP-Verbindung mit dem Clientsystem

Das Clientmodul MUSS die SMTP-Verbindung mit dem Clientsystem aufrechterhalten. Das Schließen der Verbindung ist nur bei folgenden Ausnahmen zulässig:

- Nachdem die Verbindung zwischen dem Clientmodul und dem MTA geschlossen oder abgebrochen wurde. In diesem Fall MUSS das Clientmodul die Verbindung mit dem Clientsystem schließen. Falls es vom MTA erhaltene und vom Clientsystem noch nicht übertragene SMTP-Antwortcodes gibt, MUSS das Clientmodul diese Antwortcodes an das Clientsystem weiterleiten und danach die Verbindung mit dem Clientsystem schließen.
- Wenn der MTA innerhalb eines konfigurierbaren Timeouts nicht auf ein SMTP-Kommando reagiert. In diesem Fall MUSS das Clientmodul den Antwortcode „421“ an das Clientsystem senden und anschließend die Verbindung schließen.
- Wenn die Verbindung zwischen dem Clientmodul und dem MTA noch nicht aufgebaut wurde und das Clientsystem das QUIT-Kommando übermittelt. In diesem Fall MUSS das Clientmodul mit „221 OK“ Antwortcode antworten und die Verbindung mit dem Clientsystem schließen.

[<=]

## KOM-LE-A\_2017 - Schließen der SMTP-Verbindung mit dem MTA

Das Clientmodul MUSS die SMTP-Verbindung mit dem MTA aufrechterhalten. Das Schließen der Verbindung ist nur zulässig:

- Nachdem die Verbindung zwischen dem Clientmodul und dem Clientsystem geschlossen oder abgebrochen wird. In diesem Fall MUSS das Clientmodul die Verbindung mit dem MTA schließen. Falls es vom Clientsystem erhaltene und dem MTA noch nicht übertragene SMTP-Meldungen gibt, MUSS das Clientmodul diese Meldungen dem MTA übertragen, und nur danach die Verbindung mit dem MTA schließen.
- Wenn das Clientmodul innerhalb eines konfigurierbaren Timeouts keine neuen SMTP-Kommandos sendet. In diesem Fall MUSS das Clientmodul die Verbindung mit dem MTA schließen.

[<=]

Nachdem sich das Clientsystem gegenüber dem MTA erfolgreich authentifiziert hat, geht das Clientmodul in den PROXY-Zustand über. Anderenfalls bleibt das Clientmodul im CONNECT-Zustand.

### 3.3.3 PROXY-Zustand

Im PROXY-Zustand vermittelt das Clientmodul SMTP-Meldungen und Antwortcodes zwischen dem Clientsystem und dem MTA. Das Clientmodul bleibt in diesem Zustand bis das Clientmodul das DATA-Kommando bekommt und der MTA das Erhalten von diesem Kommando mit dem Antwortcode „354“ bestätigt. Das Clientmodul leitet den Antwortcode „354“ an das Clientsystem weiter und geht in den PROCESS-Zustand über.

## KOM-LE-A\_2018 - Weiterleitung von SMTP-Meldungen und Antwortcodes

Nach erfolgreicher Beendigung des Authentifizierungsverfahrens mit dem MTA MUSS das Clientmodul alle vom Clientsystem erhaltenen SMTP-Meldungen, mit Ausnahme des RCPT-Kommandos und der Inhalte von E-Mail-Nachrichten (inklusive dem DATA-Kommando) sowie alle vom MTA erhaltenen Antwortcodes ohne Veränderung dem MTA



bzw. dem Clientsystem unverzüglich übermitteln.

[<=]

### **KOM-LE-A\_2176 - Prüfen auf gültiges ENC-Zertifikat für den Empfänger im RCPT-Kommando**

Das Clientmodul MUSS, wenn es vom Clientsystem ein RCPT TO:<recipient-address> Kommando erhält, prüfen, ob für den im Kommando aufgeführten Empfänger mindestens ein gültiges ENC-Zertifikat existiert. Da die Nachricht nur an Empfänger, die ein gültiges ENC-Zertifikat besitzen weitergeleitet werden darf, MUSS das Clientmodul im Negativfall das Kommando verwerfen und dem Clientsystem den Antwortcode „550“ senden. Im Positivfall MUSS das Clientmodul das Kommando an den MTA weiterleiten. [<=]

## **3.3.4 PROCESS-Zustand**

Im PROZESS-Zustand nimmt das Clientmodul die Inhalte der vom Clientsystem gesendeten Nachricht entgegen. Mit Hilfe von Diensten der TI-Plattform schützt es die Vertraulichkeit und Integrität der Nachricht entsprechend dem KOM-LE-S/MIME-Profil [gemSMIME\_KOMLE]. Anschließend leitet das Clientmodul die geschützte Nachricht an den MTA, bei dem der Nutzer registriert ist, weiter. Im Erfolgsfall wird das Clientsystem über das Versenden der Nachricht informiert. Im Fehlerfall wird das Clientsystem mit dem entsprechenden Antwortcode über den Fehler benachrichtigt. Im folgenden Text wird eine entsprechend dem KOM-LE-S/MIME-Profil geschützte Nachricht auch als KOM-LE-S/MIME-Nachricht bezeichnet.

### **3.3.4.1 Empfang und Weiterleitung einer Nachricht**

Nachdem die Bereitschaft zum Empfangen der Nachricht dem Clientsystem mit dem Antwortcode „354“ bestätigt wurde, erwartet das Clientmodul, dass das Clientsystem mit der Übertragung der Nachricht fortfährt. Die Inhalte der Nachricht werden im Clientmodul zwischengespeichert und sobald das Clientsystem durch die „<CRLF>.<CRLF>“ Zeichensequenz das Ende der Nachricht markiert, werden die Inhalte der Nachricht im Clientmodul durch digitale Signatur und die Verschlüsselung geschützt. Die Details werden im Kapitel 3.3.4.1.1 beschrieben.

KOM-LE bietet die Möglichkeit Nachrichten, die beim Abholen nicht entschlüsselt wurden (z.B. auf Grund eines fehlenden HBA mit dem entsprechenden privaten Schlüssel), nachträglich zu entschlüsseln. Um die nachträgliche Entschlüsselung einer verschlüsselten KOM-LE-Nachricht durchführen zu können, schickt der Empfänger die verschlüsselte Nachricht als ein `message/rfc822` Anhang in einer neuen Nachricht an seine eigene E-Mail-Adresse. Beim nächsten Abholvorgang kann diese Nachricht, sofern die erforderliche Karte vorhanden ist, durch das Clientmodul entschlüsselt werden. Werden solche Nachrichten im Clientmodul erkannt, werden sie weder signiert noch verschlüsselt. Stattdessen wird die verschlüsselte KOM-LE-Nachricht aus dem `message/rfc822` Anhang extrahiert und die `from` Header-Elemente werden durch das `from` Header-Element (E-Mail-Adresse des Absenders) der angekommenen `multipart` MIME-Nachricht ersetzt. Anschließend wird die Nachricht dem MTA übermittelt. Die Details werden im Kapitel 3.3.4.1.2 beschrieben.

Die Benachrichtigung des Clientsystems über den Erfolg des Sendens einer Nachricht findet nur dann statt, wenn der MTA die Übernahme der Verantwortung für die Nachricht mit positiven Erledigungsstatus über den „250“ Antwortcode bestätigt. Ab diesem Moment gilt die Nachricht für das Clientsystem als versendet und der MTA hat sich zu ihrer Lieferung oder Benachrichtigung des Senders über einen Fehlerfall verpflichtet.



Nachdem das Clientsystem über das erfolgreiche Senden der Nachricht oder über einen Fehlerfall mit entsprechendem Antwortcode benachrichtigt wurde, löscht das Clientmodul die zwischengespeicherten Inhalte der Nachricht und geht zurück in den PROXY-Zustand.

### KOM-LE-A\_2019 - Signatur und Verschlüsselung entsprechend KOM-LE-S/MIME-Profil

Das Clientmodul MUSS die vom Clientsystem erhaltene KOM-LE-Nachricht entsprechend dem KOM-LE-S/MIME-Profil [gemSMIME\_KOMLE] signieren und verschlüsseln und anschließend dem MTA übermitteln.

[<=]

#### 3.3.4.1.1 Bearbeitung einer ungeschützten Nachricht

Um die Vertraulichkeit und die Integrität einer Nachricht zu schützen wird die Nachricht entsprechend dem KOM-LE-S/MIME-Profil signiert und verschlüsselt. Für das Signieren und die Verschlüsselung nutzt das Clientmodul die Dienste der TI-Plattform. Die folgende Abbildung stellt den prinzipiellen Ablauf und die Aktivitäten des Clientmoduls beim Erzeugen einer dem KOM-LE-S/MIME-Profil entsprechenden Nachricht dar. Hierbei wird von einer E-Mail-Nachricht Größe von kleiner oder gleich 25 MB ausgegangen.

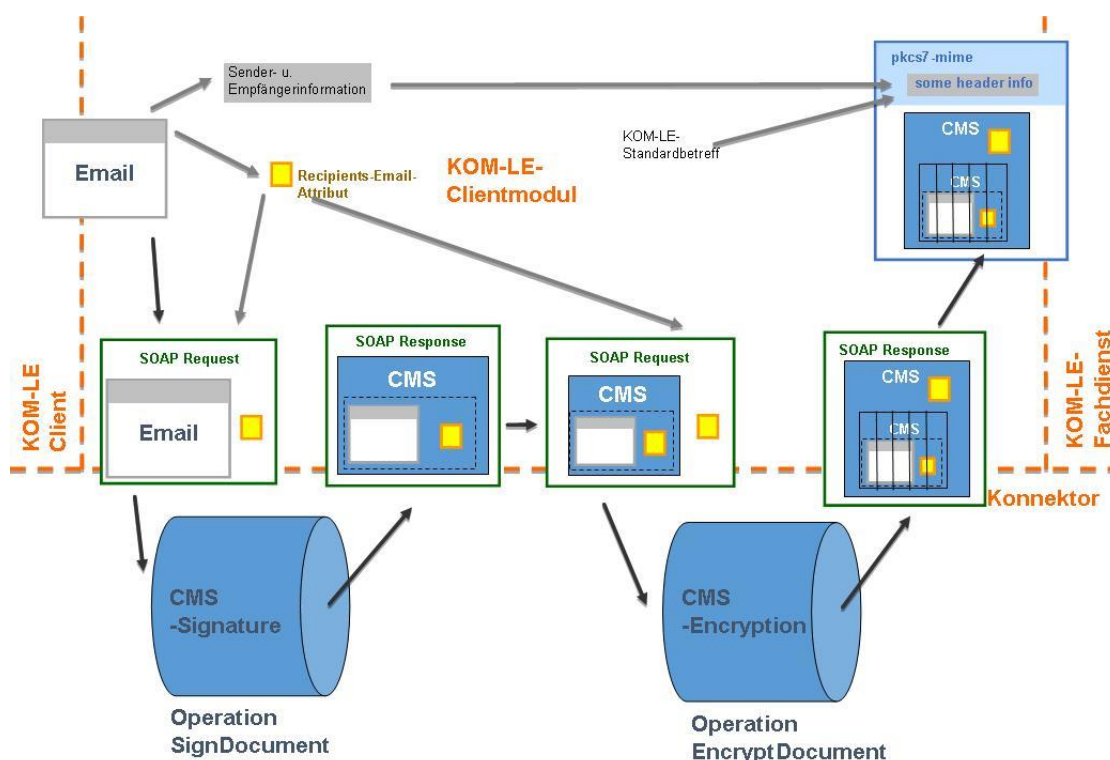

**Abbildung 8: Abb\_Sig\_Verschl Signieren und Verschlüsseln entsprechend S/MIME Profil**

Für das digitale Signieren einer Nachricht verwendet das Clientmodul den privaten PrK.HCI.OSIG-Schlüssel der SM-B. Der Zugriff auf die entsprechende Karte und die Erstellung der Signatur erfolgt über die Aufrufe der entsprechenden Operationen der Außenschnittstelle des Konnektors. Eine detaillierte Beschreibung erfolgt im Kapitel 3.8.1.

Wenn das Signieren fehlschlägt, wird das Senden der Nachricht abgebrochen indem dem MTA das RSET-Kommando übermittelt wird und das Clientsystem mit dem Antwortcode „451“ inklusive der entsprechenden Fehlermeldung über den Fehlerfall informiert wird.

## **KOM-LE-A\_2177 - Verwenden von SignDocument und EncryptDocument**

Das Clientmodul MUSS für das Signieren und Verschlüsseln der Nachrichten die Operationen SignDocument und EncryptDocument der Außenschnittstelle des Konnektors verwenden.

[<=]

## **KOM-LE-A\_2299-01 - Vorgehen bei Signatur und Verschlüsselung einer KOM-LE Nachricht**

Zur Signatur und Verschlüsselung von KOM-LE Nachrichten MUSS das folgende Vorgehen umgesetzt werden:

1. Zur CMS(CAdES)-Signatur durch den Konnektor übergibt das KOM-LE-CM beim Aufruf der SignDocument-Operation am Konnektor das zu signierende Dokument als MIMEType="text/plain; charset=utf-8 Dokument. Als Antwort gibt der Konnektors einen binären CMS-Container zurück. Zum Transport sind die binären Objekte in den SOAP-Nachrichten jeweils base64-kodiert.
2. Der binäre CMS-Container mit der signierten Nachricht wird als „application/pkcs7-mime“ MIME-Einheit vom smime-type „signed-data“ mit dem Content-Transfer-Encoding „binary“ (nicht "base64") verpackt.
3. Zur CMS-Verschlüsselung durch den Konnektor übergibt das KOM-LE-CM beim Aufruf der EncryptDocument-Operation am Konnektor die in Schritt zwei erzeugte Nachricht als binär-Dokument. Als Antwort gibt der Konnektors einen binären CMS-Kontainer zurück. Zum Transport sind die binären Objekte in den SOAP-Nachrichten jeweils base64-kodiert.
4. Der aus der Verschlüsselung resultierende CMS-Container wird in eine „application/pkcs7-mime“ MIME-Einheit vom smime-type „authenticated-enveloped-data“ mit dem Content-Transfer-Encoding „base64“ verpackt.

[<=]

Ein Beispiel einer diesem Profil konformen Nachricht für den Aufbau des binären CMS-Container ist in [gemSMIME\_KOMLE] enthalten. Insbesondere wird auf die Aufnahme des „Content Headers“ hingewiesen.

## **KOM-LE-A\_2190 - Übergabe des recipient-emails Attributs beim Signieren**

Das Clientmodul MUSS beim Aufruf der Operation SignDocument des Konnektors das recipient-emails Attribut als Aufrufparameter in der ASN.1-Form

```
Attribute ::= SEQUENCE {
    attrType OBJECT IDENTIFIER,
    attrValues SET OF AttributeValue }
```

übergeben. Das ASN.1-Attribut MUSS DER-kodiert und base64 verpackt im Request-Element

```
<SIG:SignDocument>/<SIG:SignRequest>/<SIG:OptionalInputs>/<dss:Properties>/<dss:SignedProperties>/<dss:Property>/<dss:Value>/<CMSAttribute>
übergeben werden.
```

[<=]

Folgend ein Beispiel für den SOAP-Request beim Signieren:

```
<?xml version="1.0" encoding="UTF-8" ?>
```

```
<SIG:SignDocument
xmlns:CERTCMN="http://ws.gematik.de/conn/CertificateServiceCommon/v2.0"
xmlns:CONN="http://ws.gematik.de/conn/ConnectorCommon/v5.0"
xmlns:CCTX="http://ws.gematik.de/conn/ConnectorContext/v2.0"
xmlns:SIG="http://ws.gematik.de/conn/SignatureService/v7.0"
xmlns:xsi="http://www.w3.org/2001/XMLSchema-instance"
xmlns:dss="urn:oasis:names:tc:dss:1.0:core:schema">

  <CONN:CardHandle>zDgq6V5EsA</CONN:CardHandle>

  <SIG:Crypt>RSA</SIG:Crypt>

  <CCTX:Context>

    <CONN:MandantId>Praxis Dr. Mustermann</CONN:MandantId>

    <CONN:ClientSystemId>Mediakom-PVS-3000</CONN:ClientSystemId>

    <CONN:WorkplaceId>Arztzimmer2</CONN:WorkplaceId>

  </CCTX:Context>

  <SIG:TVMode>NONE</SIG:TVMode>

  <SIG:SignRequest RequestID="SignRequestNo_001">

    <SIG:OptionalInputs>

      <dss:SignatureType>urn:ietf:rfc:5652</dss:SignatureType>

      <dss:Properties>

        <dss:SignedProperties>

          <dss:Property>

            <dss:Identifier>RecipientEmailsAttribute</dss:Identifier>

            <dss:Value>

              <CMSAttribute>QnNVakJzUjA5RWJHaGpamGRUUVV4TlVqQnNSMDlFYkdoalowZFRRVXhOUVVVGQlVRVU
              ZCVVVOQlJVMXRMXAwwZFUxRlVYaEVVemhp</CMSAttribute>

            </dss:Value>

          </dss:Property>

        </dss:SignedProperties>

      </dss:Properties>

      <SIG:IncludeEContent>true</SIG:IncludeEContent>

    </SIG:OptionalInputs>

    <SIG:Document ShortText="none">

      <dss:Base64Data>TU1NRS1WZXJzaW9uOiAxLjANCkNvbnRlbnQtdHlwZTogdGV4dC9wbGFpbjsY2hh
      cnNldDlpc28tODg1OS0xNQ0KQ29udGVudC1UcmFuc2Zlci1FbmNvZGluZz0GJpdA0KRnJvbTogPGhh
      bnMubXVzdGVyYXJ6dEBwcmF4aXNBLmRlPj0KVGV4dGVudGVyYXJ6dEBwcmF4aXNBLmRlPj0K
      U3ViamVjdDog3GJlcndlaXN1bmVudGVyYXJ6dEBwcmF4aXNBLmRlPj0K
      IDE0OjM0OjI3ICswMTAwDQoNC1NlaHIgZ2VlaHJ0ZSBGcmF1IEtvcGx1Z2luIERyLiBNdXN0ZXJhcnp0
      LA0KDQpoaWVyZWl0IPxiZXJ3ZWl3ZSBpY2ggSWHuZW4gSHIuIE0uIFBhdGllbnRCIGF1ZiBHcnVuZCAu
      Li4uDQoNCklpdCBmcmV1bmRsaWNoZW4gR3L832VuLA0KDQpEci4gSGFucyBNdXN0ZXJhcnp0</dss:Ba
      se64Data>

    </dss:Document>

  </SIG:SignRequest>

  <SIG:IncludeRevocationInfo>false</SIG:IncludeRevocationInfo>

</SIG:SignDocument>
```

```
</SIG:SignDocument>
```

Da der Versand einer Nachricht an mehrere Empfänger erfolgen kann und das Clientmodul nicht erkennt, ob alle Empfänger ECC beherrschen, muss das Signieren einer Nachricht immer mit dem RSA-Schlüssel der SM-B erfolgen.

#### **KOM-LE-A\_2020 - Signieren der Nachricht mit dem Schlüssel PrK.HCI.OSIG**

Das Clientmodul MUSS für das Signieren einer KOM-LE-Nachricht den privaten Schlüssel PrK.HCI.OSIG.R2048 der SM-B der medizinischen Institution verwenden.

[<=]

#### **KOM-LE-A\_2021 - Verhalten, wenn Nachricht nicht signiert werden kann**

Das Clientmodul MUSS dem MTA das Kommando RSET senden und das Clientsystem mit dem Antwortcode „451“ benachrichtigen, wenn das Clientmodul die vom Clientsystem erhaltene Nachricht nicht digital signieren kann.

[<=]

Die Verschlüsselung erfolgt sowohl für den Sender als auch für alle Empfänger. Die erforderlichen Verschlüsselungszertifikate C.HCI.ENC für Institutionen und C.HP.ENC für Leistungserbringer werden im Verzeichnisdienst zur Verfügung gestellt. Für die Suche nach den passenden Einträgen im Verzeichnisdienst wird die KOM-LE-E-Mail-Adresse als Suchschlüssel verwendet. Wenn der Sender bzw. ein Empfänger mehrere Verschlüsselungszertifikate hat (z.B. wenn dem Empfänger ein neuer HBA ausgegeben wurde und der alte noch gültig ist), wird die Nachricht mit allen vorhandenen Verschlüsselungszertifikaten verschlüsselt.

#### **KOM-LE-A\_2191 - Übergabe des recipient-emails Attributs beim Verschlüsseln**

Das Clientmodul MUSS beim Aufruf der Operation EncryptDocument des Konnektors das recipient-emails Attribut als Aufrufparameter in der ASN.1-Form

```
Attribute ::= SEQUENCE {
    attrType OBJECT IDENTIFIER,
    attrValues SET OF AttributeValue }
```

übergeben. Das ASN.1-Attribut MUSS DER-kodiert und base64 verpackt im Request-Element

```
<CRYPT:EncryptDocument>/<CRYPT:OptionalInputs>/<CRYPT:UnprotectedProperties>/
<dss:Property>/<dss:Value>/<CMSAttribute>
```

übergeben werden.

[<=]

Folgend ein Beispiel für den SOAP-Request beim Verschlüsseln:

```
<?xml version="1.0" encoding="UTF-8" ?>

<CRYPT:EncryptDocument
xmlns:CONN="http://ws.gematik.de/conn/ConnectorCommon/v5.0"
xmlns:CCTX="http://ws.gematik.de/conn/ConnectorContext/v2.0"
xmlns:CRYPT="http://ws.gematik.de/conn/EncryptionService/v6.0"
xmlns:xsi="http://www.w3.org/2001/XMLSchema-instance"
xmlns:dss="urn:oasis:names:tc:dss:1.0:core:schema">

    <CCTX:Context>

        <CONN:MandantId>Praxis Dr. Mustermann</CONN:MandantId>

        <CONN:ClientSystemId>Mediakom-PVS-3000</CONN:ClientSystemId>

        <CONN:WorkplaceId>Arztzimmer2</CONN:WorkplaceId>

    </CCTX:Context>

    <CRYPT:RecipientKeys>
```

```

<CRYPT:CertificateOnCard>
<CONN:CardHandle>zDgq6V5EsA</CONN:CardHandle>
<CRYPT:Crypt> ECC </CRYPT:KeyReference>
</CRYPT:CertificateOnCard>
<CRYPT:Certificate>UjBsR09EbGhjZ0dTQUxNQUFBUUNBRU1tQ1p0dU1GUXhEUzhi</CRYPT:Certificate>
</CRYPT:RecipientKeys>
<CONN:Document>
<dss:Base64Data>QnNVakJzUjA5RWJHaGpAMGRUUVV4TlVqQnNSMDlFYkdoalowZFRRVXhOUV
VGQlVRVUZCVVVOQlJVMXRMRXAwZFUxRlVYaEVVemhp</dss:Base64Data>
</CONN:Document>
<CRYPT:OptionalInputs>
<CRYPT:EncryptionType>urn:ietf:rfc:5652</CRYPT:EncryptionType>
<CRYPT:UnprotectedProperties>
<dss:Property>
<dss:Identifier>RecipientEmailsAttribute</dss:Identifier>
<dss:Value>
<CMSAttribute>QnNVakJzUjA5RWJHaGpAMGRUUVV4TlVqQnNSMDlFYkdoalowZFRRVXhOUVVG
QlVRVUZCVVVOQlJVMXRMRXAwZFUxRlVYaEVVemhp</CMSAttribute>
</dss:Value>
</dss:Property>
</CRYPT:UnprotectedProperties>
</CRYPT:OptionalInputs>
</CRYPT:EncryptDocument>

```

Zum Verschlüsseln der Nachricht bezieht das Clientmodul die erforderlichen Zertifikate aus dem Verzeichnisdienst der TI. Vor der Verwendung der Zertifikate für die Verschlüsselung muss das Clientmodul prüfen, ob der verwendete Konnektor die ECC-Kryptographie unterstützt. Ist dies nicht der Fall, dürfen im Verzeichnisdienst gefundene ECC-Zertifikate nicht für die Verschlüsselung benutzt werden. Unterstützt der Konnektor ECC, sind sowohl die RSA- als auch die ECC-Zertifikate für die Verschlüsselung zu verwenden. Durch diese Herangehensweise wird sichergestellt, dass auch Empfänger, die noch kein ECC beherrschen, die Nachricht entschlüsseln können. Dieses Prinzip gilt solange, bis alle TI-Beteiligten ECC beherrschen und somit die RSA-Zertifikate gesperrt sind.

#### **A\_17464 - ECC-Migration, Prüfung der ECC-Fähigkeit des Konnektors**

Das Clientmodul MUSS über eine Abfrage des Dienstverzeichnisdienstes des Konnektors prüfen, ob der verwendete Konnektor ECC-Kryptographie unterstützt. Ein Konnektor unterstützt ECC, wenn die Konnektordienstversionen des Signaturdienstes mindestens 7.4.1 und des Verschlüsselungsdienstes mindestens 6.1.1 sind. [**<=**]

#### **KOM-LE-A\_2022 - Verschlüsseln der Nachricht mit den Verschlüsselungszertifikaten C.HCI.ENC bzw. C.HP.ENC**

Das Clientmodul MUSS vom Clientsystem erhaltene E-Mail-Nachrichten sowohl für jeden in den RCPT-Kommandos angegebenen Empfänger als auch für den Sender aus dem `from` bzw. `sender` Header-Element der Nachricht mit allen dem Sender bzw. Empfängern zugeordneten Verschlüsselungszertifikaten (C.HCI.ENC für eine Institution oder C.HP.ENC

für einen Leistungserbringer) verschlüsseln.

[<=]

**A\_17472 - ECC-Migration, Keine Verwendung von ECC-Verschlüsselungszertifikaten bei Konnektoren ohne ECC-Unterstützung**

Verwendet das Clientmodul einen Konnektor, der die ECC-Kryptographie nicht unterstützt, DARF das Clientmodul ECC-Verschlüsselungszertifikate NICHT für die Verschlüsselung der Nachricht verwenden.

[<=]

**KOM-LE-A\_2178 - Kein Versenden an Empfänger mit unterschiedlichen Telematik-IDs in den Verschlüsselungszertifikaten**

Existieren für einen Empfänger mehrere Verschlüsselungszertifikate mit unterschiedlichen Telematik-IDs DARF das Clientmodul die Nachricht NICHT an diesen Empfänger versenden.

[<=]

**KOM-LE-A\_2192-01 - Fehlernachricht bei Empfänger mit unterschiedlichen Telematik-IDs in den Verschlüsselungszertifikaten**

Existieren für einen Empfänger mehrere Verschlüsselungszertifikate mit unterschiedlichen Telematik-IDs MUSS das Clientmodul den Absender der Nachricht mit einer Fehlernachricht informieren. Die Fehlernachricht ist weder zu signieren noch zu verschlüsseln und entspricht der Delivery Status Notification gemäß [RFC3461-3464].

[<=]

**KOM-LE-A\_2023 - Verschlüsselungszertifikate aus dem Verzeichnisdienst**

Das Clientmodul MUSS in der Lage sein, die Verschlüsselungszertifikate aus dem Verzeichnisdienst der TI mit Hilfe der E-Mail-Adresse zu ermitteln.

[<=]

Nachdem die Nachricht erfolgreich signiert wurde und die entsprechenden Verschlüsselungszertifikate zur Verfügung stehen, führt das Clientmodul die Verschlüsselung der Nachricht für alle Empfänger bzw. Sender durch. Die Empfänger werden über die E-Mail-Adressen aus den RCPT-Kommandos identifiziert. Die Sender werden über die E-Mail-Adressen im `sender` Header-Element identifiziert. Wenn der Header der Nachricht kein `sender` Element enthält, werden die E-Mail-Adressen des Senders aus dem `from` Header-Element übernommen.

Beim Verschlüsselungsvorgang sind die folgenden Szenarien möglich:

- Die Nachricht kann für alle E-Mail-Adressen (sowohl Sender als auch Empfänger) verschlüsselt werden.
- Es gibt E-Mail-Adressen, für die aufgrund der fehlenden oder nicht gültigen Zertifikate die Nachricht nicht verschlüsselt werden kann. In diesem Fall wird die Nachricht mit den verfügbaren Zertifikaten verschlüsselt und an den MTA übermittelt. Die E-Mail-Adressen für die die Verschlüsselung nicht durchgeführt werden konnte werden aus dem Header entfernt. Der Absender der Nachricht wird über eine im Clientmodul generierte und an den MTA übermittelte E-Mail über den Fehlerfall informiert. Die Nachricht mit der Fehlermeldung wird weder signiert noch verschlüsselt.
- Wenn die Verschlüsselung für keinen der Empfänger durchgeführt werden kann, wird das Senden der Nachricht abgebrochen. Dabei wird dem MTA das RSET-Kommando gesendet und das Clientsystem wird mit dem Antwortcode „451“ und der entsprechenden Fehlermeldung über den Fehlerfall informiert.



Die Verschlüsselung erfolgt über die Aufrufe der entsprechenden Operationen der Außenschnittstelle des Konnektors. Eine detaillierte Beschreibung erfolgt in Kapitel 3.5.3.

#### **KOM-LE-A\_2024-01 - Information des Absenders über Empfänger, für die nicht verschlüsselt werden kann**

Kann eine Nachricht auf Grund von fehlenden oder ungültigen Zertifikaten nicht für alle Empfänger verschlüsselt werden, MUSS das Clientmodul den Absender mit einer E-Mail über den Fehlerfall informieren. Aus dem Inhalt der Fehlernachricht müssen alle Empfänger, für die nicht verschlüsselt werden konnte, hervorgehen. Die Fehlernachricht ist weder zu signieren noch zu verschlüsseln und entspricht der Delivery Status Notification gemäß [RFC3461-3464]. Die Originalnachricht darf an die Empfänger, für die nicht verschlüsselt werden konnte, nicht versendet werden.

[<=]

#### **KOM-LE-A\_2025 - Abbruch des Sendens, wenn keine Verschlüsselung möglich**

Das Clientmodul MUSS das Clientsystem mit dem Antwortcode „451“ benachrichtigen und den Senden-Vorgang zum MTA mit dem RSET-Kommando abbrechen, wenn das Clientmodul die vom Clientsystem erhaltene Nachricht für keinen Empfänger verschlüsseln kann.

[<=]

Das KOM-LE-S/MIME-Profil fordert, dass jede entsprechend dem Profil verschlüsselte Nachricht das `recipient-emails` Attribut enthält. In diesem Attribut werden Zusammenhänge zwischen den für die Verschlüsselung verwendeten Zertifikaten und den E-Mail-Adressen der Empfänger bzw. des Senders angegeben. Das Clientmodul befüllt dieses Attribut nur mit den E-Mail-Adressen für die die Nachricht erfolgreich verschlüsselt werden konnte.

Um die Anzahl von Anfragen an den Verzeichnisdienst und die Bearbeitungszeiten zu reduzieren werden die für die Verschlüsselung verwendeten Zertifikate für eine konfigurierbare Zeitdauer im Clientmodul gecached.

#### **KOM-LE-A\_2026 - Cachen von Verschlüsselungszertifikaten**

Das Clientmodul MUSS das manipulationssichere Cachen von Verschlüsselungszertifikaten für eine konfigurierbare Zeitdauer unterstützen.

[<=]

Die folgenden Schritte stellen den Schutzvorgang für eine Nachricht im Clientmodul dar. Die Schritte haben einen beschreibenden und nicht normativen Charakter. Die Umsetzung kann sich unterscheiden, solange die Anforderungen des Dokuments erfüllt sind.

1. Der Cache und anschließend falls erforderlich der Verzeichnisdienst werden für Verschlüsselungszertifikate der Empfänger und Sender durchgesucht. Die entsprechenden E-Mail-Adressen dienen als die Suchschlüssel.
2. Der Signatordienst der TI-Plattform wird mit der zu sendenden Nachricht und der Referenz auf den Signaturschlüssel als Aufrufparameter aufgerufen.
3. Der Verschlüsselungsdienst der TI-Plattform wird mit der signierten Nachricht und den gefundenen Verschlüsselungszertifikaten als Aufrufparameter aufgerufen.
4. Die TI-Plattform prüft den Sperrstatus der übergebenen Verschlüsselungszertifikate und führt die Verschlüsselung durch, wenn alle Zertifikate gültig sind. Sollte die Prüfung eines oder mehrere Zertifikate als nicht gültig ausweisen, bricht die TI-Plattform den Verschlüsselungsvorgang ab. Falls

sich unter den ungültigen Zertifikaten die aus dem Cache geholten Zertifikate befinden, wird der Verzeichnisdienst nach Ersatzzertifikaten durchsucht.

1. Falls Ersatzzertifikate gefunden werden, wird der Verschlüsselungsvorgang wiederholt.
2. Werden keine Ersatzzertifikate gefunden, werden diesen Zertifikaten entsprechende Empfänger aus dem Header der Nachricht entfernt und über den Fehlerfall mit Hilfe einer im Clientmodul generierten E-Mail informiert. Die ursprüngliche Nachricht wird an diese Empfänger nicht gesendet, weil sie nicht in der Lage sind, diese Nachricht zu entschlüsseln.





Abbildung 9: Abb\_Verschl\_Msg Verschlüsselung einer Nachricht

Abbildung 9 stellt die oben beschriebenen Schritte als Aktivitätsdiagramm dar.

#### **KOM-LE-A\_2027 - Befüllung des recipient-emails Attributs**

Das Clientmodul MUSS für die E-Mail-Adressen, für die die Nachricht erfolgreich verschlüsselt werden konnte, einen Wert in das recipient-emails Attribut entsprechend dem KOM-LE-S/MIME-Profil einfügen.

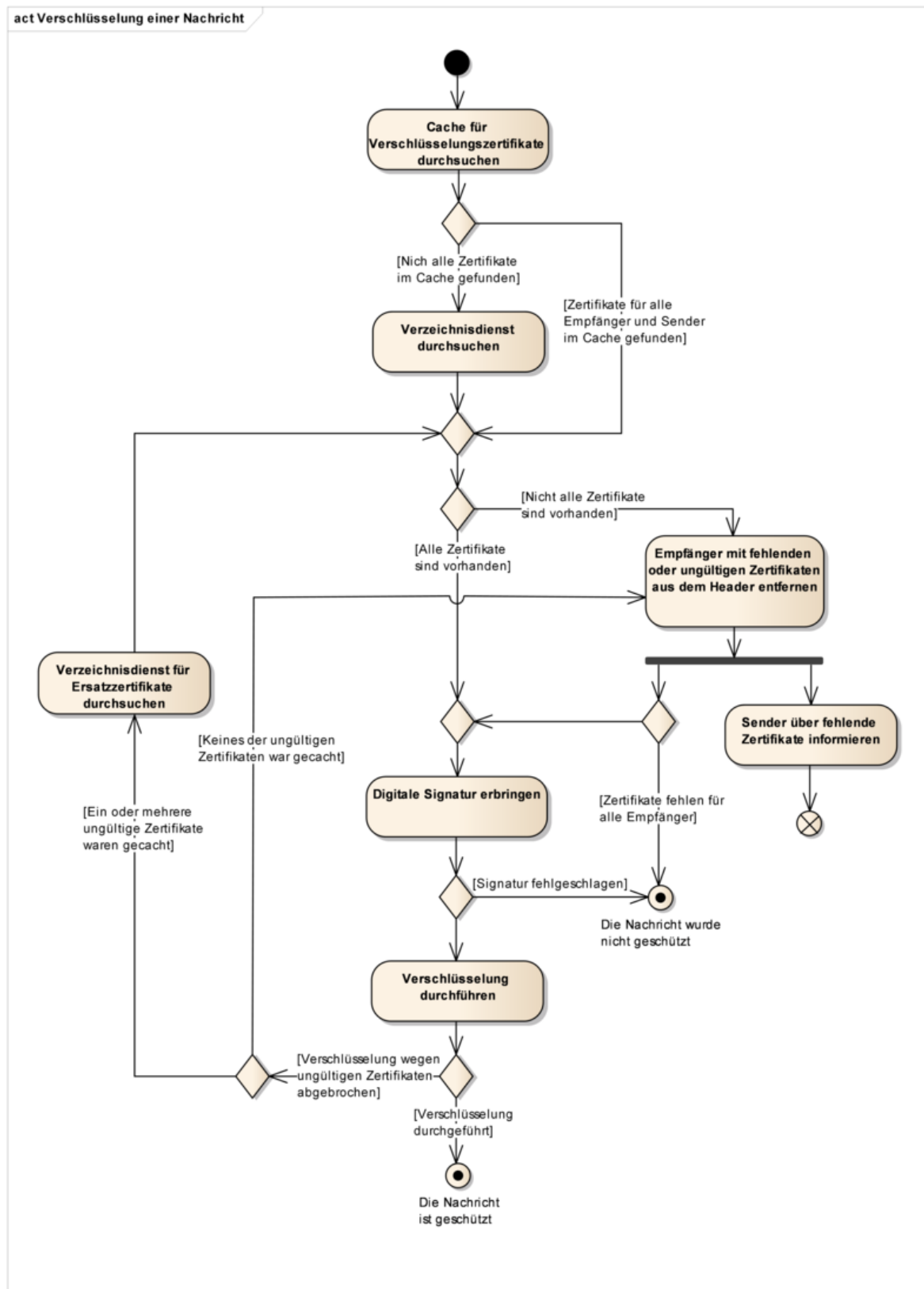
[<=]

#### **KOM-LE-A\_2028 - Entfernen von Empfängern aus dem Header der Nachricht**

Das Clientmodul MUSS die Empfänger bzw. Sender für die die Verschlüsselung der Nachricht nicht durchgeführt werden konnte, aus to, cc bzw. from, sender Header-Elementen der Nachricht entfernen, um sicherzustellen, dass die ursprüngliche Nachricht nicht an solche Empfänger gesendet wird.

[<=]

Nachdem die Verschlüsselung durchgeführt wurde, verpackt das Clientmodul das vom Konnektor verschlüsselte CMS-Objekt in eine äußere Nachricht entsprechend KOM-LE-S/MIME-Profil und überträgt die geschützte Nachricht an den MTA.

#### **KOM-LE-A\_2193 - Verpacken des verschlüsselten CMS-Objektes**

Das Clientmodul MUSS das signierte und verschlüsselte CMS-Objekt in eine äußere Nachricht entsprechend den Anforderungen KOM-LE-A\_2097, KOM-LE-A\_2098, KOM-LE-A\_2099, KOM-LE-A\_2100, KOM-LE-A\_2101, KOM-LE-A\_2102 des KOM-LE S/MIME Profils verpacken.

[<=]

#### *3.3.4.1.2 Bearbeitung einer geschützten KOM-LE-Nachricht*

Wenn während eines Abholvorgangs eine KOM-LE-Nachricht nicht im Clientmodul entschlüsselt werden konnte, wird sie dem Clientsystem als eine `message/rfc822` Einheit mit einem Fehlertext geliefert (siehe das Beispiel im Kapitel 3.3.4.1.2). Um die Nachricht im Anhang nachträglich zu entschlüsseln und ihre Signatur prüfen zu können, muss der Nutzer die erhaltene Nachricht an seine eigene E-Mail-Adresse senden. Beim nächsten Abholvorgang wird diese Nachricht dann nochmal im Clientmodul aufbereitet.

#### **KOM-LE-A\_2029 - Aufbereitung einer vom Clientsystem erhaltenen KOM-LE-S/MIME-Nachricht**

Das Clientmodul MUSS die vom Clientsystem empfangene Nachricht, deren Body eine `message/rfc822` MIME Einheit mit einer dem KOM-LE-Profil entsprechenden Nachricht (KOM-LE-S/MIME-Nachricht) enthält, in den folgenden Schritten aufbereiten:

1. Die in `message/rfc822` Einheit enthaltene KOM-LE-S/MIME-Nachricht wird aus der erhaltenen Nachricht extrahiert und dem MTA übergeben.
2. Die vom Clientsystem erhaltene Nachricht wird verworfen.

[<=]

Beispiel für die oben beschriebene Transformation:

MIME-Version: 1.0

Content-Type: multipart/mixed; boundary="unique-boundary-1"

Subject: WG: Signed and encrypted in attachment

Date: Fri, 10 Feb 2012 14:29:21 +0100

From: musterfrau@komle.de

To: musterfrau@komle.de

This is a multi-part message in MIME format.

--unique-boundary-1

Content-Type: text/plain; charset="iso-8859-1"

Content-Transfer-Encoding: quoted-printable

Der f=FCr die Entschl=FCsslung der Nachricht ben=F6tigte Schl=FCssel =  
wurde nicht gefunden. =DCberpr=FCfen Sie ob die entsprechende Karte =  
gesteckt ist und leiten Sie diese Nachricht an Ihre eigene Email Adresse =  
(musterfrau@komle.de) weiter. Beim n=E4chsten Abholen der Nachricht =  
wird der Entschl=FCsslungsvorgang wiederholt.

--unique-boundary-1

Content-Type: message/rfc822

X-KOM-LE-Version: 1.0

MIME-Version: 1.0

Content-Type: application/pkcs7-mime; smime-type=enveloped-data;name="smime.p7m";

Content-Transfer-Encoding: base64

Content-Disposition: attachment; filename="smime.p7m"

Subject: KOM-LE Nachricht

Date: Fri, 9 Feb 2012 12:07:17 +0100

From: mustermann@komle.de

To: musterfrau@komle.de

Cc: mustermann2@komle.de

<verschlüsselter Inhalt>

--unique-boundary-1

**Im Clientmodul wird diese Nachricht entsprechend der Anforderung [KOM-LE-A\_2029]  
aufbereitet:**

X-KOM-LE-Version: 1.0

MIME-Version: 1.0

Content-Type: application/pkcs7-mime;

smime-type=enveloped-data; name="smime.p7m"

Content-Transfer-Encoding: base64  
Content-Disposition: attachment; filename="smime.p7m"  
Subject: KOM-LE Nachricht  
Date: Fri, 9 Feb 2012 12:07:17 +0100  
From: mustermann@komle.de  
To: [musterfrau@komle.de](mailto:musterfrau@komle.de)  
Cc: mustermann2@komle.de

<Verschlüsselter Inhalt>

### 3.3.5 Beispiele

Das Clientsystem (C) verbindet sich mit dem Clientmodul (M) und sendet dem MTA-Server (S) eine Nachricht (im Beispiel werden auch die Zustände des Clientmoduls dargestellt):

```
C:      <das Clientsystem öffnet eine mit TLS geschützte Verbindung mit dem
Clientmodul>
M:      <CONNECT Zustand>
M->C: 220 KOM-LE Clientmodul ESMTP
C->M: EHLO [192.168.1.5]
M->C: 250 - SIZE 35882577
M->C: 250 - AUTH LOGIN PLAIN
M->C: 250 - 8BITMIME
M->C: 250 ENHANCEDSTATUSCODES
C->M: AUTH LOGIN
M->C: 334 VXNlcm5hbWU6
C->M: bXVzdGVybWFubkBrb21sZS5kZSNtYWlsLmtvbWxlLmRlOjU4NyMxI0tPTS1MRSM3==
M->C: 334 UGFzc3dvcmQ6
C->M: lkajsdfvlj
M:      <das Clientmodul öffnet eine mit TLS geschützte Verbindung mit dem MTA>
S->M: 220 SMTP Server ESMTP
      M->S: EHLO [192.168.1.5]
S->M: 250 - SIZE 35882577
S->M: 250 - AUTH LOGIN PLAIN
S->M: 250 - 8BITMIME
S->M: 250 ENHANCEDSTATUSCODES
M->S: AUTH LOGIN
S->M: 334 VXNlcm5hbWU6
M->S: bXVzdGVybWFubkBrb21sZS5kZQ==
S->M: 334 UGFzc3dvcmQ6
M->S: lkajsdfvlj
S->M: 235 2.7.0 Authentication successful
```

```
M:      <PROXY Zustand>
M->C: 235 2.7.0 Authentication successful
C->M: MAIL FROM:<mustermann@komle.de>
M->S: MAIL FROM:<mustermann@komle.de>
S->M: 250 OK
M->C: 250 OK
C->M: RCPT TO:<musterfrau@komle.de>
M->S: RCPT TO:<musterfrau@komle.de>
S->M: 250 OK
M->C: 250 OK
C->M: DATA

M->C: 354 Start mail input; end with <CRLF>.<CRLF>
M:      <PROCESS Zustand>
C->M: From: "Max Mustermann" <mustermann@komle.de>
C->M: To: "Erika Musterfrau" <musterfrau@komle.de>
C->M: Subject: Biopsie Ergebnisse für Frau S. Muster
C->M: Date: Mon, 30 Jan 2012 13:14:12 +0100
C->M:
C->M: <Inhalt der KOM-LE Nachricht>
C->M: .
M:      <Die Nachricht wird im Clientmodul aufbereitet>
M->S: DATA
S->M: 354 Start mail input; end with <CRLF>.<CRLF>
M->S: X-KOM-LE-Version: 1.0
M->S: MIME-Version: 1.0
M->S: From: "Max Mustermann" <mustermann@komle.de>
M->S: To: "Erika Musterfrau" <musterfrau@komle.de>
M->S: Subject: KOM-LE Nachricht
M->S: Date: Mon, 30 Jan 2012 13:14:12 +0100
M->S: Content-Type: application/pkcs7-mime; mime-type=enveloped-data;name=smime.p7m
M->S: Content-Transfer-Encoding: base64
M->S: Content-Disposition: attachment; filename=smime.p7m
M->S:
M->S: <verschlüsselter Inhalt der KOM-LE Nachricht>
M->S: .
M:      <PROXY Zustand>
S->M: 250 Ok
M->C: 250 Ok
C->M: QUIT
```

M->S: QUIT

S->M: 221 Bye

S: <der MTA schließt die Verbindung mit dem Clientmodul>

M->C: 221 Bye

M: <das Clientmodul schließt die Verbindung mit dem Clientsystem>

**Das Senden einer Nachricht wird abgebrochen, weil die Anmeldedaten keine MTA-Adresse erhalten:**

C: <das Clientsystem öffnet eine mit TLS geschützte Verbindung mit dem Clientmodul>

M: <CONNECT Zustand>

M->C: 220 KOM-LE Clientmodul ESMTP

C->M: EHLO [192.168.1.5]

M->C: 250 - SIZE 35882577

M->C: 250 - AUTH LOGIN PLAIN

M->C: 250 - 8BITMIME

M->C: 250 ENHANCEDSTATUSCODES

C->M: AUTH LOGIN

M->C: 334 VXNlcm5hbWU6

C->M: bXVzdGVybWVubkBrb2lsZS5kZQ==

M->C: 334 UGFzc3dvcmQ6

C->M: lkajsdfvlj

M->C: 501 5.5.4 Benutzername muss die Adresse und die Portnummer des SMTP Servers Enthalten

M: <das Clientmodul schließt die Verbindung mit dem Clientsystem>

**Das Senden einer Nachricht wird abgebrochen, weil Verschlüsselungszertifikate weder für mustermann@komle.de noch für musterfrau@komle.de gefunden werden konnten:**

...

C->M: DATA

M->C: 354 Start mail input; end with <CRLF>.<CRLF>

M: <PROCESS Zustand>

C->M: From: "Max Mustermann" <mustermann@komle.de>

C->M: To: "Erika Musterfrau" <musterfrau@komle.de>

C->M: Subject: Biopsie Ergebnisse für Frau S. Muster

C->M: Date: Mon, 30 Jan 2012 13:14:12 +0100

C->M:

C->M: <Inhalt der KOM-LE Nachricht>

C->M: .

M: <Das Clientmodul konnte die Verschlüsselungszertifikate nicht finden>

M->C: 451 Die Nachricht konnte nicht verschlüsselt werden, weil

Verschlüsselungszertifikate für mustermann@komle.de, [musterfrau@komle.de](mailto:musterfrau@komle.de) nicht zugänglich sind

M->S: RSET

```
S->M: 250 2.0.0 Flushed
C->M: QUIT
M->S: QUIT
S->M: 221 Bye
S:      <der MTA schließt die Verbindung mit dem Clientmodul>
M->C: 221 Bye
M:      <das Clientmodul schließt die Verbindung mit dem Clientsystem>
```

Das Senden einer Nachricht wird abgebrochen, weil die Verbindung zwischen dem Clientmodul und dem Clientsystem abgebrochen wird:

```
...
M->C: 235 2.7.0 Authentifizierung erfolgreich
C->M: MAIL FROM:<mustermann@komle.de>
M->S: MAIL FROM:<mustermann@komle.de>
S->M: 250 OK
M->C: 250 OK
C->M: RCPT TO:<musterfrau@komle.de>
C:      <das Clientsystem bricht die Verbindung mit dem Clientmodul ab>
M->S: RCPT TO:<musterfrau@komle.de>
M:      <das Clientmodul schließt die Verbindung mit dem MTA>
```

### 3.4 Empfangen von Nachrichten

In diesem Kapitel werden Anforderungen an das Clientmodul formuliert, die für den Anwendungsfall „KOM-LE\_AF\_2 Nachricht empfangen“ [gemSysL\_KOMLE] spezifisch sind.

#### 3.4.1 Übersicht

Beim Empfangen von KOM-LE-Nachrichten sorgt das Clientmodul dafür, dass für abgeholte Nachrichten vor der Weiterleitung an das Clientsystem der Vertraulichkeitsschutz aufgehoben und die Integrität geprüft werden. Abbildung 10 stellt die Interaktionen zwischen den am Abholen von KOM-LE-Nachrichten beteiligten Komponenten dar. Aus Sicht des Clientsystems agiert das Clientmodul als POP3-Server, und aus Sicht des POP3-Servers des Fachdienstes (weiter im Text auch als POP3-Server bezeichnet) agiert das Clientmodul als E-Mail-Client. Für Funktionen wie Datentransport, kryptographische Operationen, Kommunikation mit dem Verzeichnisdienst verwendet das Clientmodul entsprechende Dienste der TI-Plattform.

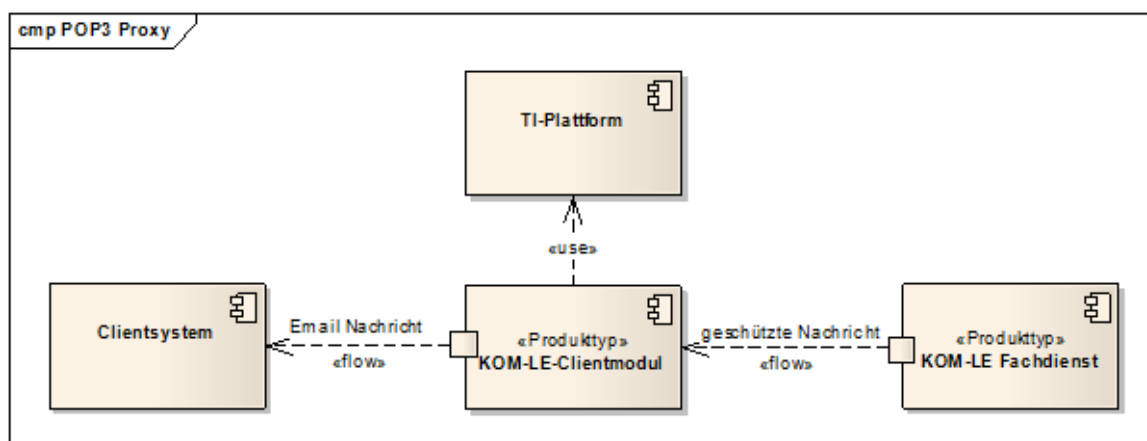

**Abbildung 10: Abb\_Empfangen\_Msg Empfangen von Nachrichten**

Beim Abholen von Nachrichten findet die Kommunikation zwischen dem Clientsystem, dem Clientmodul und dem POP3-Server über POP3 statt. Das Clientmodul fungiert als POP3-Proxy, der das Clientsystem mit dem POP3-Server verbindet, die Entschlüsselung und Signaturprüfung für die abgeholten Nachrichten durchführt und die entschlüsselten Nachrichten an das Clientsystem liefert. Die Ergebnisse der Signaturprüfung werden dem Nutzer als Vermerk, der in den Inhalt der Nachricht integriert wird, sowie als ein detaillierter Bericht in Form einer angehängten PDF-Datei mitgeteilt. Die Integritätsprüfung einer empfangenen KOM-LE-Mail wird im Kapitel 3.4.4.2.2 beschrieben.

Dieses Dokument spezifiziert nicht alle Schritte und Einzelheiten der POP3-Kommunikation zwischen dem Clientsystem, dem Clientmodul und dem POP3-Server. Es setzt voraus, dass POP3 und dessen Erweiterungen dem Leser bekannt sind.

Das Clientmodul benachrichtigt den Nutzer über Fehler, die während der Nachrichtenübertragung zwischen dem POP3-Server und dem Clientmodul oder bei der Bearbeitung der Nachrichten im Clientmodul auftreten. In den meisten Fällen wird das Clientsystem durch POP3-Meldungen über Fehler informiert. Das Clientsystem entscheidet anschließend über das weitere Vorgehen (weitermachen oder abbrechen und den Nutzer über den Fehler informieren).

Beispiel: Verwendet das Clientsystem beim Empfangen von Nachrichten falsche Anmeldungsdaten, bekommt es vom Clientmodul „-ERR Der Nutzer konnte nicht authentifiziert werden“ als Antwort auf sein PASS-Kommando.

Fehler, die bei der Entschlüsselung oder Signaturprüfung einer Nachricht auftreten, werden anders behandelt:

- Kann die Nachricht nicht entschlüsselt werden (z.B. weil der entsprechende HBA nicht zu Verfügung steht), wird durch das Clientmodul eine Fehlernachricht generiert, die die verschlüsselte Nachricht als Anhang enthält. Um die Nachricht nachträglich zu entschlüsseln und ihre Signatur zu prüfen, kann der Nutzer die Nachricht an seine eigene E-Mail-Adresse senden, Maßnahmen treffen damit beim nächsten Abholen der entsprechende Schlüssel gefunden wird und den Abholvorgang wiederholen.
- Wenn die Signaturprüfung der entschlüsselten Nachricht fehlschlägt (z.B. weil die Integrität der Nachricht verletzt wurde, das Signaturzertifikat nicht vorhanden ist,



ein OCSP-Responder nicht zur Verfügung steht usw.) wird die entschlüsselte Nachricht dem Clientsystem mit dem entsprechenden Vermerk übergeben.

Das Verhalten des Clientmoduls beim Abholen von Nachrichten kann mit Hilfe der in Abbildung 11 dargestellten Zustandsmuster beschrieben werden und haben illustrativen und nicht normativen Charakter. Die Umsetzung kann sich unterscheiden, solange das Ergebnis das gleiche ist. Die den Zuständen zugeordnete Anforderungen sind normativ, können aber außerhalb des Kontexts dieser Zustände umgesetzt werden.

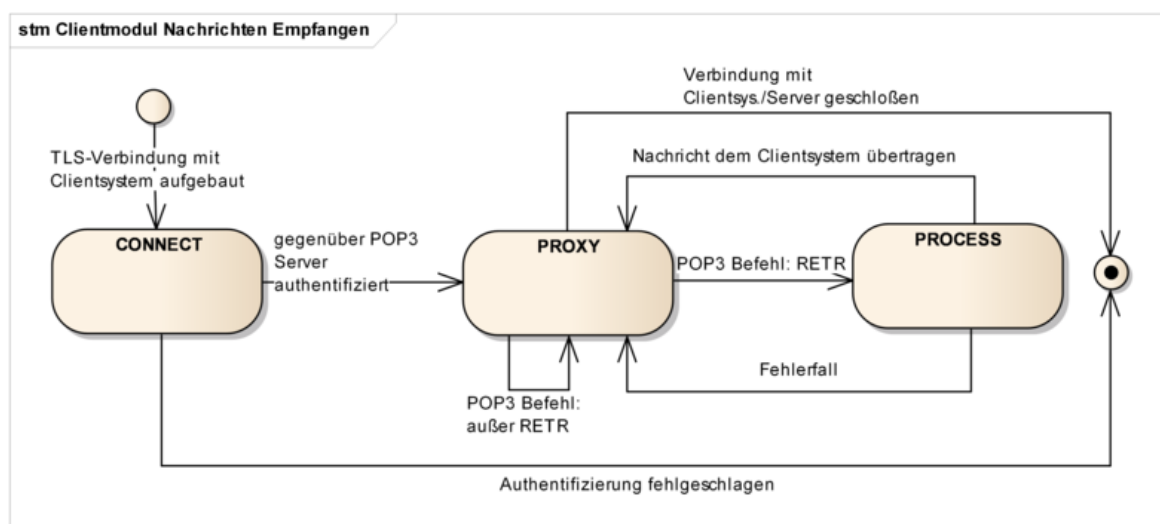

**Abbildung 11: Abb\_Status\_CM\_Empfang Zustände Clientmodul beim Nachrichtenempfang**

Das Clientmodul lauscht auf einem TCP-Port und wartet bis ein Clientsystem mit ihm eine Verbindung aufbaut. Sobald dies passiert, geht das Clientmodul in den CONNECT-Zustand über und betrachtet die POP3-Verbindung als geöffnet. Die POP3-Verbindung zwischen dem Clientmodul und dem Clientsystem muss mit TLS erfolgen.

Im CONNECT-Zustand führt das Clientmodul einen POP3-Dialog mit dem Clientsystem, in dem ihm die Anmeldedaten des Nutzers sowie die Adresse und die Portnummer des POP3-Servers mitgeteilt werden. Sobald die Anmeldedaten und die Adresse des POP3-Servers übermittelt sind, baut das Clientmodul eine über TLS geschützte POP3-Verbindung mit dem POP3-Server auf, authentifiziert sich und geht in den PROXY-Zustand über.

Im PROXY-Zustand leitet das Clientmodul POP3-Meldungen und POP3-Antwortcodes zwischen dem Clientsystem und dem POP3-Server hin und her, bis das Clientsystem mit dem RETR-Kommando das Abholen einer Nachricht initiiert. Sobald der POP3-Server beginnt, Inhalte einer Nachricht zu übertragen, geht das Clientmodul in den PROCESS-Zustand über.

Im PROCESS-Zustand wird die Nachricht entschlüsselt, ihre Signatur geprüft und die aufbereitete Nachricht dem Clientsystem übermittelt. Sobald die Nachricht erfolgreich an das Clientsystem übermittelt wurde oder im Fehlerfall, geht das Clientmodul in den PROXY-Zustand zurück.

### 3.4.2 CONNECT-Zustand

Sobald die TCP-Verbindung zwischen dem Clientsystem und dem Clientmodul aufgebaut wurde, geht das Clientmodul in den CONNECT-Zustand über.

#### 3.4.2.1 Initialisierung

Nachdem die POP3-Verbindung zwischen dem Clientsystem und dem Clientmodul aufgebaut wurde, sendet das Clientmodul dem Clientsystem die POP3-Begrüßung.

Beispiel einer solchen Begrüßung: `+OK KOM-LE Clientmodul POP3`

Das Clientmodul führt einen POP3-Dialog mit dem Clientsystem bis ihm das Clientsystem die Adresse und die Portnummer des POP3-Servers als einen Teil des während des Authentifizierungsverfahrens übertragenen Benutzernamens mitteilt.

Tabelle Tab\_POP3\_Ant\_Init beschreibt die Antworten, die das Clientmodul dem Clientsystem im CONNECT-Zustand sendet.

**Tabelle 6: Tab\_POP3\_Ant\_Init Antworten Clientmodul im CONNECT-Zustand**

Clientsystem -> Clientmodul	Clientmodul -> Clientsystem
CAPA	" +OK " Antwortcode mit folgenden CAPA Kennworten: TOP USER SASL PLAIN UIDL
USER, AUTH	Anmeldungsdaten erhalten und Verbindungsaufbau mit dem POP3-Server fortsetzen (siehe Kapitel 3.3.2.2)
QUIT	„ + OK " Antwortcode senden und die Verbindung mit dem Clientsystem schließen
Andere Meldungen	„ -ERR " Antwortcode

#### KOM-LE-A\_2030 - POP3-Dialog zur Authentifizierung

Das Clientmodul MUSS, nachdem die POP3-Verbindung zwischen dem Clientsystem und dem Clientmodul aufgebaut wurde und bis zu dem Punkt an dem das Clientsystem die Bestätigung des Erfolgs oder Misserfolgs seiner Authentifizierung erwartet, einen POP3-Dialog entsprechend Tabelle Tab\_POP3\_Ant\_Init mit dem Clientsystem führen.

[<=]

#### 3.4.2.2 Verbindungsaufbau mit dem POP3-Server

Das Clientmodul kann die Verbindung mit dem POP3-Server nur dann aufbauen, wenn ihm das Clientsystem die Adresse des POP3-Servers und die Portnummer des POP3-Dienstes übermittelt. Das Clientmodul erwartet, dass der Domain Name oder die IP-Adresse und die Portnummer während des Authentifizierungsverfahrens als Teil des Benutzernamens übergeben werden.

Das Clientmodul führt das Authentifizierungsverfahren mit dem Clientsystem bis zu dem Punkt, an dem es mit dem entsprechenden Antwortcode die Authentifizierung akzeptieren oder ablehnen muss. Das Clientmodul allein kann das Clientsystem nicht authentifizieren. Die Authentizität der Zugangsdaten kann nur vom POP3-Server überprüft werden. Dazu authentisiert sich das Clientmodul im Auftrag vom Clientsystem gegenüber dem POP3-Server.

Die Server Adresse und die Portnummer des POP3-Dienstes sind als Teil des POP3-Benutzernamens vom Clientsystem zu übergeben. Sie sind vom eigentlichen Benutzernamen durch das Zeichen '#' getrennt und als adresse:port String formatiert.

Um mit SM-B/HBA über den Konnektor kommunizieren zu können, werden dem KOM-LE-Clientmodul ebenfalls als Teil des POP3-Benutzernamens, die

- MandantId
- ClientSystemId
- WorkplaceId
- UserId (optional – ist für einen Zugriff auf HBA erforderlich)
- KonnektorId (optional).

übergeben (siehe Kapitel 3.5 und [gemSpec\_Kon] für Details zu MandantId, ClientSystemId, WorkplaceId und UserId). Der optionale Parameter KonnektorId, als Bestandteil des Aufrufkontext für SM-B, ermöglicht die Unterstützung von Multikonnektor-Umgebungen. Die Parameter entsprechen denen des aufrufenden Clients und werden voneinander durch das Zeichen '#' getrennt. Der Parameter UserId wird nur für den Zugriff auf einen HBA benötigt und kann entfallen wenn kein HBA erforderlich ist (z.B. wenn die Entschlüsselung der empfangenen Nachrichten ausschließlich mit SM-B durchgeführt wird). Der optionale Parameter KonnektorId kann ebenfalls entfallen, wenn das Clientmodul nicht mit mehreren Konnektoren kommunizieren muss.

Die Reihenfolge der Parameter entspricht dem folgenden Muster und hat der den Parametern vorangestellten Nummer in der Reihenfolge zu entsprechen:

[0] Benutzername  
 [1] <Domain Adresse des POP3-Servers>:<Port>  
 [2] MandantId  
 [3] ClientSystemId  
 [4] WorkplaceId  
 — <optional> —  
 [5] UserId  
 [6] KonnektorId  
 [...]

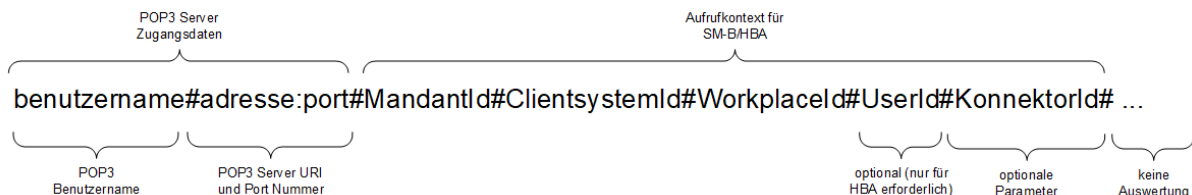

**Abbildung 12: Abb\_POP3\_Nutzer\_Name Format des POP3- Benutzernamens**

## Beispiel:

Bei folgenden Informationen

- Benutzername des Clients = „erik.mustermann@hrst\_domain.kim.telematik“,
- Domain Adresse des POP3-Servers = „hrst\_domain.kim.telematik“ und Portnummer = 995,
- MandantId = 1,
- ClientsystemId = KOM\_LE,
- WorkplaceId = 7,
- UserId = 13
- KonnektorId = Konn\_1

erwartet das Clientmodul, dass das Clientsystem ihm den folgenden POP3-Benutzernamen als String überträgt:

```
erik.mustermann@hrst_domain.kim.telematik#hrst_domain.kim.telematik:995#1#KOM_LE#7#13#Konn_1
```

Enthält der POP3-Benutzername nicht alle erforderlichen Parameter, bricht das KOM-LE-Clientmodul den Empfangsvorgang mit dem -ERR Antwortcode ab. Wenn der erhaltene POP3-Benutzername zusätzliche optionale durch das Zeichen ‚#‘ abgegrenzte Parameter enthält (z.B. #UserId#KonnektorId), dann müssen diese Parameter vom Clientmodul ausgewertet werden und der Empfangsvorgang wird fortgesetzt.

Es gibt mehrere Benutzername/Password-basierte POP3-Authentifizierungsmechanismen:

- Mechanismen, wo die Übertragung von Benutzername und Passwort im Klartext erfolgt (USER/PASS und PLAIN)
- Challenge-Response-Mechanismen, wo der Benutzername im Klartext und das Passwort in Form eines auf vom Server erhaltenen Challenge-basierten Responses übertragen wird (DIGEST-MD5, CRAM-MD5, NTLM).

Die auf Challenge-Response basierten Mechanismen machen das Extrahieren des Passworts aus der Challenge-basierten Response für das Clientmodul unpraktikabel. Deshalb werden für die Clientsystem-Clientmodul-Authentifizierung die PLAIN oder USER/PASS-Mechanismen verwendet.

Sobald das Clientmodul die Anmeldedaten des Nutzers erhält, extrahiert es die Adresse des POP3-Servers und die Portnummer des POP3-Dienstes aus dem Nutzernamen und baut damit die Verbindung zum POP3-Server auf. Die Verbindung wird über TLS geschützt. Details zum Aufbau der TLS-Verbindung werden in Kapitel 4.1.3 beschrieben.

Tabelle Tab\_POP3\_Verbindung enthält POP3-Antwortcodes, die das Clientmodul dem Clientsystem bei einem Verbindungsaufbau mit dem POP3-Server übermittelt.

**Tabelle 7: Tab\_POP3\_Verbindung Antwortcodes für POP3-Server-Verbindungsaufbau**

Bedingung	POP3 Antwortcode (Clientmodul -> Clientsystem)
Das Clientsystem hat sich erfolgreich gegenüber dem POP3-Server mit den vom Clientsystem erhaltenen Anmeldungsdaten authentifiziert.	+OK

Das Clientsystem verwendet für die POP3-Authentifizierung einen anderen Mechanismus als USER/PASS oder PLAIN.	-ERR
Die vom Clientsystem erhaltene POP3-Authentifizierungsidentität ist nicht vollständig oder falsch formatiert (POP3 Server Adresse, MandantID, ClientSystemID, WorkplaceID oder Platzhalter fehlt – siehe Abbildung "Abb_POP3_Nutzer_Name Format des POP3- Benutzernamens").	-ERR
Bei Übergabe der Parameter für den Aufrufkontext für SM-B (MandantID, ClientSystemID oder WorkplaceID) antwortet der Konnektor mit einem SOAP Fault (Code: 4004 - 4006)	-ERR
Die Verbindung zwischen dem Clientmodul und dem POP3-Server kann nicht aufgebaut werden.	-ERR
Die Authentifizierung gegenüber dem MTA schlägt fehl.	-ERR

#### **KOM-LE-A\_2037-01 - Antwortcodes des Verbindungsaufbaus mit dem POP3-Server**

Das Clientmodul MUSS das Clientsystem über das Ergebnis des Verbindungsaufbaus mit dem POP3-Server mit den in der Tabelle Tab\_POP3\_Verbindung beschriebenen POP3-Antwortcodes informieren. [ $\leq$ ]

Die Verbindungen zwischen dem Clientsystem und dem Clientmodul sowie zwischen dem Clientmodul und dem POP3-Server bleiben solange offen, bis eine der beiden geschlossen oder abgebrochen wird. Sobald eine der beiden Verbindungen geschlossen oder abgebrochen wird, übermittelt das Clientmodul die ausstehenden POP3-Meldungen und schließt die andere Verbindung. Die POP3-Sitzung wird damit für den POP3-Server, das Clientsystem und das Clientmodul beendet.

##### Beispiel:

Nachdem das Clientmodul das QUIT-Kommando vom Clientsystem erhält und dem POP3-Server übermittelt, bestätigt der POP3-Server das Ankommen des Kommandos mit dem Antwortcode „+OK“ und schließt die Verbindung mit dem Clientmodul. Das Clientmodul übermittelt den Antwortcode „+OK“ an das Clientsystem und schließt die Verbindung mit dem Clientsystem.

#### **KOM-LE-A\_2031 - Unterstützung der Serverteile der Mechanismen USER/PASS und SASL PLAIN**

Das Clientmodul MUSS für die POP3-Authentifizierung des Clientsystems die Serverteile der USER/PASS und SASL-PLAIN-Mechanismen unterstützen. [ $\leq$ ]

#### **KOM-LE-A\_2032 - Extrahieren der Zugangsdaten des POP3-Servers und des Kartenaufrufkontextes**

Das Clientmodul MUSS die Zugangsdaten für den POP3-Server und den Kartenaufrufkontext aus dem vom Clientsystem erhaltenen POP3-Benutzernamen entsprechend Abbildung Abb\_POP3\_Nutzer\_Name extrahieren. [ $\leq$ ]

### A\_21517 - POP3 - Extrahieren der KonnektorId für Multikonnektor-Umgebungen

Das Clientmodul MUSS, wenn der Parameter KonnektorId im erhaltenen POP3-Benutzernamen erhalten ist, diesen extrahieren und auswerten, um während der POP3-Verbindung, mit einem definierten Konnektor, Nachrichten weiterzuleiten. [≤]

Der Parameter KonnektorId ist eine Referenz auf eine URI oder eine IP-Adresse eines Konnektors, um in einer Umgebung mit mehreren Konnektoren einen bestimmten Konnektor ansprechen zu können. Diese kann beispielsweise in einer Konfigurations-Datei im Clientmodul hinterlegt sein.

### A\_21518-02 - Überprüfung des POP3-Benutzernames

Das Clientmodul MUSS die übergebene POP3-Benutzername-Zeichenkette auf Vollständigkeit überprüfen. Werden optionale Bestandteile des POP3-Benutzernamens nicht genutzt, MUSS sichergestellt werden, dass später folgende optionale Bestandteile in ihrer vorgegebenen Position platziert werden. Als Platzhalter ist in so einem Fall "\*" zu verwenden. Wenn die POP3-Benutzername-Zeichenkette nicht vollständig ist, MUSS das Clientmodul den POP3 Fehlercode gemäß Tabelle "Tab\_POP3\_Verbindung Antwortcodes für POP3-Server-Verbindungsaufbau" an das Clientsystem senden und den Vorgang abbrechen.

[≤]

#### Beispiel einer vollständigen POP3-Benutzername-Zeichenkette:

- ohne optionale Bestandteile:

```
erik.mustermann@hrst_domain.kim.telematik#hrst_domain.kim.telematik:995#1#KOM_LE#7
```

- nur UserId als optionaler Bestandteil:

```
erik.mustermann@hrst_domain.kim.telematik#hrst_domain.kim.telematik:995#1#KOM_LE#7#13
```

- keine UserId jedoch die KonnektorId:

```
erik.mustermann@hrst_domain.kim.telematik#hrst_domain.kim.telematik:995#1#KOM_LE#7#*#Konn_1
```

- UserId und KonnektorId als optionale Bestandteile:

```
erik.mustermann@hrst_domain.kim.telematik#hrst_domain.kim.telematik:995#1#KOM_LE#7#13#Konn_1
```

Erfolgt die Einbindung von KIM in ein bestehendes Mail-System, kann ein übergebener Delimiter ":" zwischen dem Serveranteil und dem Port (z.

B.hrst\_domain.kim.telematik:995) des POP3-Benutzernamens zu Fehlern bei der Interpretation im Bestandsystem führen. Es werden daher weitere Delimiter im Benutzernamen unterstützt, sofern die Funktionalität gemäß der Bestandsanforderungen zu den Benutzernamen, in semantischer Abgrenzung, uneingeschränkt erhalten bleiben. Es gilt, dass die Bestandteile des POP3-Benutzernamens in ihrem semantischen Bezug gemäß [RFC1123, RFC2822] einhalten müssen.

### KOM-LE-A\_2033-01 - Verbindungsaufbau mit POP3-Server über Adresse und Portnummer

Das Clientmodul MUSS die POP3-Adresse und die Portnummer, die aus dem vom Clientsystem erhaltenen POP3-Benutzernamen extrahiert wurden (siehe Abbildung

Abb\_POP3\_Nutzer\_Name), für den Verbindungsaufbau mit dem POP3-Server verwenden. [≤]

#### **KOM-LE-A\_2034 - Authentifizierung gegenüber POP3-Server mit Benutzernamen und Passwort**

Das Clientmodul MUSS den Benutzernamen, der aus dem vom Clientsystem erhaltenen POP3-Benutzernamen extrahiert wurde (siehe Abbildung Abb\_POP3\_Nutzer\_Name) sowie das vom Clientsystem erhaltene Passwort für die Authentifizierung gegenüber den POP3-Server verwenden.

[≤]

#### **KOM-LE-A\_2035 - Unterstützung der Clientteile der Mechanismen USER/PASS und SASL PLAIN**

Das Clientmodul MUSS für das Authentifizierungsverfahren mit dem POP3-Server den Clientteil der USER/PASS und SASL-PLAIN-Mechanismen für POP3-Authentifizierung unterstützen.

[≤]

#### **KOM-LE-A\_2036 - Authentifizierung gegenüber POP3-Server mit anderen Mechanismen als USER/PASS oder SASL PLAIN**

Das Clientmodul KANN für das Authentifizierungsverfahren mit dem POP3-Server andere als USER/PASS oder SASL-PLAIN-Authentifizierungsmechanismen benutzen.

[≤]

#### **KOM-LE-A\_2038 - Schließen der POP3-Verbindung mit dem Clientsystem**

Das Clientmodul MUSS die POP3-Verbindung mit dem Clientsystem aufrechterhalten. Das Schließen der Verbindung ist nur bei folgenden Ausnahmen zulässig:

- Nachdem die Verbindung zwischen dem Clientmodul und dem POP3-Server geschlossen wird. In diesem Fall MUSS das Clientmodul die Verbindung mit dem POP3-Server schließen. Falls es vom POP3-Server erhaltene und dem Clientsystem noch nicht übertragene POP3-Meldungen gibt, MUSS das Clientmodul diese Meldungen dem Clientsystem übertragen, und nur danach die Verbindung mit dem Clientsystem schließen.
- Wenn der POP3-Server innerhalb eines konfigurierbaren Timeouts nicht auf ein POP3-Kommando reagiert. In diesem Fall MUSS das Clientmodul den Antwortcode „- ERR timeout“ an das Clientsystem senden und anschließend die Verbindung schließen.
- Wenn die Verbindung zwischen dem Clientmodul und dem POP3-Server noch nicht aufgebaut wurde und das Clientsystem das QUIT-Kommando übermittelt. In diesem Fall MUSS das Clientmodul mit „+OK“ Antwortcode antworten und die Verbindung mit dem Clientsystem schließen.

[≤]

#### **KOM-LE-A\_2039 - Schließen der POP3-Verbindung mit dem POP3-Server**

Das Clientmodul MUSS die POP3-Verbindung mit dem POP3-Server aufrechterhalten. Das Schließen der Verbindung ist nur zulässig:

- Nachdem die Verbindung zwischen dem Clientmodul und dem Clientsystem geschlossen wird. In diesem Fall MUSS das Clientmodul die Verbindung mit dem POP3-Server schließen. Falls es vom Clientsystem erhaltene und dem POP3-Server noch nicht übertragene POP3-Kommandos gibt, MUSS das Clientmodul diese Kommandos dem POP3-Server übertragen und nur danach die Verbindung mit dem POP3-Server schließen.



- Wenn das Clientmodul innerhalb eines konfigurierbaren Timeouts keine neuen POP3-Kommandos sendet. In diesem Fall MUSS das Clientmodul die Verbindung mit dem MTA schließen.

### [<=]

Nachdem das Clientsystem sich gegenüber dem POP3-Server erfolgreich authentifiziert hat, geht das Clientmodul in den PROXY-Zustand über. Anderenfalls bleibt das Clientmodul im CONNECT-Zustand.

### 3.4.3 PROXY-Zustand

Im PROXY-Zustand vermittelt das Clientmodul POP3-Meldungen und Antwortcodes zwischen dem Clientsystem und dem POP3-Server. Das Clientmodul bleibt in diesem Zustand bis das Clientsystem das RETR-Kommando sendet und der POP3-Server das Erhalten dieses Kommandos mit dem Antwortcode „+OK“ bestätigt. Das Clientmodul leitet den Antwortcode „+OK“ an das Clientsystem weiter und geht in den PROCESS-Zustand über.

In diesem Zustand kann das Clientmodul vom Clientsystem das TOP-Kommando erhalten, das <MsgID> und <N> als Parameter hat. Es fordert den POP3-Server zur Übertragung des Headers und von <N> Nachrichtenzeilen der durch <MsgID> identifizierten Nachricht auf. Um sicherzustellen, dass das Clientmodul keine Teile einer verschlüsselten S/MIME-Nachricht bekommt, wird der Parameter <N> vom Clientmodul immer auf 0 gesetzt.

#### **KOM-LE-A\_2040 - Übermittlung von POP3-Kommandos und -Meldungen nach erfolgreicher Authentifizierung**

Das Clientmodul MUSS, nachdem das Authentifizierungsverfahren mit dem Clientsystem erfolgreich beendet ist, alle vom Clientsystem erhaltenen POP3-Kommandos, mit Ausnahme des TOP-Kommandos, bzw. alle vom POP3-Server erhaltenen POP3-Meldungen, mit Ausnahme von Inhalten von E-Mail-Nachrichten, ohne jegliche Veränderungen dem POP3-Server bzw. dem Clientsystem übermitteln.

### [<=]

#### **KOM-LE-A\_2041 - Setzen des Parameters <N> des TOP-Kommandos auf Null**

Das Clientmodul MUSS, wenn es vom Clientsystem ein TOP <MsgID> <N> Kommando mit einem von Null abweichenden Parameter <N> erhält, den Wert des Parameters <N> auf Null setzen, bevor das Kommando dem POP3-Server übermittelt wird.

### [<=]

Hinweis für Implementierung

Wegen eines Thunderbird bugs:

Das getrennte Laden von Header und Body ist in Thunderbird nicht korrekt implementiert. Möglicher Bugfix im CM: Bei TOP 0 den Msg Header ändern: MIME Element(MIME-Version: 1.0) aus Header entfernen, dann klappt das nachladen.

### 3.4.4 PROCESS-Zustand

Im PROZESS-Zustand nimmt das Clientmodul die Inhalte der vom POP3-Server abgerufenen Nachricht entgegen, entschlüsselt die Nachricht, prüft deren Integrität, fügt



einen Vermerk sowie einen PDF-Anhang mit dem Ergebnis der Signaturprüfung in die Nachricht ein und leitet die aufbereitete Nachricht dem Clientsystem weiter. Im Erfolgsfall wird das Clientsystem über das erfolgreiche Abholen der Nachricht informiert. Im Fehlerfall wird das Clientsystem mit dem entsprechenden Antwortcode über den Fehler informiert.

#### 3.4.4.1 Empfang und Weiterleitung einer Nachricht

Nachdem der POP3-Server das Erhalten des RETR-Kommandos mit dem Antwortcode „+OK“ bestätigt, erwartet das Clientmodul, dass der POP3-Server mit der Übertragung der Nachricht beginnt. Die Inhalte der Nachricht werden im Clientmodul zwischengespeichert. Wenn die Nachricht eine entsprechend dem KOM-LE-S/MIME-Profil geschützte Nachricht ist, bereitet das Clientmodul die erhaltene Nachricht auf und übermittelt sie anschließend dem Clientsystem. Wenn es keine KOM-LE-S/MIME-Nachricht ist, wird sie ohne jegliche Änderungen dem Clientsystem übermittelt.

Nachdem die Nachricht dem Clientsystem übermittelt wurde, löscht das Clientmodul die zwischengespeicherten Nachrichtinhalte und geht in den PROXY-Zustand zurück.

#### A\_21236 - Headerfeld „Return-Path“ der äußeren Nachricht

Das Clientmodul MUSS, nach dem Empfang der E-Mail vom Fachdienst, das im Header der äußeren Nachricht enthaltene Header-Element `Return-Path`, vor der Weiterleitung an den E-Mail-Client des Empfängers, in den Header der entschlüsselten Mail an den Empfänger übernehmen. [`<=`]

#### 3.4.4.2 Aufbereitung einer Nachricht

Das Clientmodul soll zwischen den KOM-LE S/MIME und anderen Nachrichten unterscheiden. Wenn die angekommene Nachricht eine KOM-LE-S/MIME-Nachricht ist, entschlüsselt das Clientmodul ihre Inhalte und führt die Prüfung ihrer Signatur durch. Die KOM-LE-S/MIME-Nachrichten sind anhand des `X-KOM-LE-Version` Header-Elements erkennbar. Wenn die ankommende Nachricht keine KOM-LE-S/MIME-Nachricht ist (z.B. nicht signierte und nicht verschlüsselte Fehlernachrichten), soll sie ohne weitere Veränderungen dem Clientsystem übermittelt werden.

#### A\_21390 - Prüfung auf eine KOM-LE-S/MIME-Nachricht

Zur Unterscheidung einer KOM-LE-S/MIME-Nachricht von einer anderen Nachricht MUSS das Clientmodul prüfen, ob das Header-Element `X-KOM-LE-Version` in der äußeren Nachricht vorhanden ist. Wenn das Header-Element nicht gesetzt ist, MUSS das Clientmodul die Nachricht ohne weitere Veränderungen an das Clientsystem übermitteln. Wenn das Header-Element gesetzt ist, MUSS das Clientmodul die Nachricht wie eine KOM-LE-S/MIME-Nachricht behandeln. [`<=`]

#### A\_21391-02 - Auswertung des X-KOM-LE-Version Header Elements

Das Clientmodul MUSS prüfen, ob das Header-Element `X-KOM-LE-Version` in der äußeren Nachricht eine vom Clientmodul unterstützte Version enthält. Wenn das nicht der Fall ist, MUSS das Clientmodul den Nutzer mit einer E-Mail über den Fehlerfall informieren. Die Fehlernachricht entspricht einer multipart/mixed MIME-Nachricht. Die Originalnachricht MUSS als message/rfc822 MIME-Einheit in die Fehlernachricht eingepackt werden. Zusätzlich muss diese neue multipart/mixed MIME-Nachricht eine text/plain MIME-Einheit mit dem Fehlertext, "Das verwendete Clientmodul unterstützt die in der empfangenen Nachricht angegebene KIM-Version<KIMVersion> nicht." enthalten. Die orig-date, from,

sender, reply-to, to und cc Header-Elemente der neuen multipart/mixed Nachricht werden aus der empfangenen Nachricht übernommen. Das subject Header-Element der neuen multipart/mixed Nachricht erhält den Wert „Die KIM-Version der empfangenen Nachricht wird nicht unterstützt“.

**[<=]**

Bei einer Nachricht mit dem Subject „Die KIM-Version der empfangenen Nachricht wird nicht unterstützt“ gibt es folgende Optionen:

- Wenn die empfangene Nachricht vom Server gelöscht wurde, hat der Nutzer die Möglichkeit durch das Senden an die eigene E-Mail-Adresse und das anschließende Abholen über ein Clientmodul mit passender Version die Aufbereitung zu wiederholen.
- Wenn die empfangene Nachricht nicht vom Server gelöscht wurde, wird beim nächsten Abholen dieser Nachricht die Aufbereitung wiederholt.

Für die Entschlüsselung und die Signaturprüfung verwendet das Clientmodul die Dienste der TI-Plattform, die dem Clientmodul über Schnittstellen des Konnektors zur Verfügung gestellt werden.

Für die vereinfachte Darstellung wird im Folgenden ein Beispiel einer Fehlernachricht ohne die Originalnachricht dargestellt:

```
From: "Sender" <sender@maildomain.de>
To: <empfaenger@maildomain.de>
Message-Id: <II8HEDLEUEU4.EG0B98QUZNP2@STST-TEST>
Subject: Die KIM-Version der empfangenen Nachricht wird nicht unterstützt
MIME-Version: 1.0
Content-Type: multipart/mixed; boundary="--hDUtypluINBWKuVpu2reTw=="
X-KIM-Fehlermeldung: 4008
```

```
--hDUtypluINBWKuVpu2reTw==
Content-Type: text/plain; charset=utf-8
Content-Transfer-Encoding: quoted-printable
```

Das verwendete Clientmodul unterstützt die in der empfangenen Nachricht angegebene KIM-Version [1.5] nicht.  
Das verwendete Clientmodul unterstützt nur Nachrichten einer KIM-Version [1.0].

Es wird empfohlen, das verwendete Clientmodul zu aktualisieren!  
Leiten Sie diese Mail an Ihre eigene KIM-E-Mail-Adresse weiter, um die Nachrichtenverarbeitung beim nächsten Abruf der Nachricht zu wiederholen.

### 3.4.4.2.1 Entschlüsselung

Für die Entschlüsselung der ankommenden Nachricht wird der private Schlüssel PrK.HCI.ENC bzw. PrK.HP.ENC verwendet, der dem Verschlüsselungszertifikat der Institution bzw. des Leistungserbringers zugeordnet ist. Der Zugriff auf die entsprechende Karte und die Entschlüsselung erfolgen über die Aufrufe der entsprechenden Operationen der Außenschnittstelle des Konnektors. Eine detaillierte Beschreibung erfolgt im Kapitel 3.8.4.

Wenn die Nachricht für mehrere Empfänger verschlüsselt wurde, liegt es in der Verantwortung des Clientmoduls sicherzustellen, dass die Nachricht mit dem Schlüssel des den Abholvorgang auslösenden Nutzers entschlüsselt wird. Der erforderliche

Schlüssel kann mit Hilfe des im KOM-LE-S/MIME-Profil beschriebenen `recipient-emails` Attributs im `EnvelopedData` CMS-Objekt identifiziert werden. Das `EnvelopedData` CMS-Objekt enthält die verschlüsselten Inhalte und im `recipient-emails` Attribut werden die Zusammenhänge zwischen den E-Mail-Adressen der Empfänger und den verwendeten Verschlüsselungszertifikaten definiert. Das ermöglicht die Identifizierung des erforderlichen Verschlüsselungszertifikats, dessen zugehöriger privater Schlüssel für die Entschlüsselung verwendet werden soll. Dadurch kann vermieden werden, dass die Nachricht mit dem freigeschalteten Schlüssel eines Empfängers entschlüsselt wird, der nicht derjenige ist, der den Abholvorgang ausgelöst hat. Das Clientmodul geht davon aus, dass der Nutzernamen, der für die POP3-Authentifizierung verwendet wurde, der E-Mail-Adresse des Empfängers entspricht und benutzt ihn, um den entsprechenden `RecipientIdentifier` aus dem `recipient-emails` Attribut auszulesen. Wenn es keinen `RecipientIdentifier` gibt, der dem POP3-Nutzernamen des Empfängers entspricht, wird die Entschlüsselung als fehlgeschlagen betrachtet.

Wenn die Entschlüsselung fehlschlägt, wird dem Clientsystem die verschlüsselte Nachricht im Anhang einer Fehlermeldung übermittelt. Hierzu wird die angekommene KOM-LE-S/MIME-Nachricht als eine `message/rfc822` MIME-Einheit in eine `multipart/mixed` MIME-Nachricht verpackt, die zusätzlich eine `text/plain` MIME-Einheit mit der Fehlermeldung enthält. Die `orig-date`, `from`, `sender`, `reply-to`, `to` und `cc` Header-Elemente der neuen Nachricht werden aus der ursprünglichen Nachricht übernommen. Der Betreff der neuen Nachricht enthält die Zeichenkette „Die Nachricht konnte nicht entschlüsselt werden“.

#### Beispiel:

Kann eine Nachricht auf Grund des fehlenden HBA mit dem erforderlichen privaten Schlüssel nicht im Clientmodul entschlüsselt werden, wird die Nachricht wie folgt dem Clientsystem übermittelt:

```
MIME-Version: 1.0
Content-Type: multipart/mixed; boundary="unique-boundary-1"
Subject: Die Nachricht konnte nicht entschlüsselt werden
Date: Fri, 9 Feb 2012 12:07:17 +0100
From: mustermann@komle.de
To: musterfrau@komle.de
X-KIM-Fehlermeldung: cmgerr_4
```

This is a multi-part message in MIME format.

```
--unique-boundary-1
Content-Type: text/plain; charset="iso-8859-1"
Content-Transfer-Encoding: quoted-printable
```

Der f=FCr die Entschl=FCsslung der Nachricht ben=F6tigte Schl=FCssel =  
wurde nicht gefunden. =DCherpr=FCfen Sie ob die entsprechende Karte =  
gesteckt ist und leiten Sie diese Nachricht an Ihre eigene Email Adresse =  
(musterfrau@komle.de) weiter. Beim n=E4chsten Abholen wird der =  
Entschl=FCsslungsvorgang wiederholt.

```
--unique-boundary-1
Content-Type: message/rfc822

X-KOM-LE-Version: 1.0
MIME-Version: 1.0
Content-Type: application/pkcs7-mime; name="smime.p7m"; name="smime.p7m"
Content-Transfer-Encoding: base64
Content-Disposition: attachment; filename="smime.p7m"
Subject: KOM-LE Nachricht
Date: Fri, 9 Feb 2012 12:07:17 +0100
From: mustermann@komle.de
To: musterfrau@komle.de
```

```
567GhIGfHfYT6ghyHhHUujpfyF4f8HHGTrfvhJhjH776tbB9HG4VQbnj7
77n8HHGT9HG4VQpfyF467GhIGfHfYT6rfvbnj756tbBgHyHhHUujhJhjH
HUujhJh4VQpfyF467GhIGfHfYGTfVbnjT6jH7756tbB9H7n8HHGghyHh
```

...

```
9efmAAAAAAAAAAAAAA==
```

```
--unique-boundary-1--
```

### **KOM-LE-A\_2042 - Entschlüsselung einer KOM-LE-SMIME-Nachricht**

Das Clientmodul MUSS eine vom POP3-Server erhaltene und dem KOM-LE-S/MIME-Profil entsprechende E-Mail entschlüsseln. Nachrichten, die nicht dem KOM-LE-S/MIME-Profil entsprechen, sind ohne Veränderung an das Clientsystem weiterzuleiten.

[<=]

### **KOM-LE-A\_2043 - Beachtung des recipient-emails Attributs bei der Entschlüsselung**

Das Clientmodul MUSS bei der Entschlüsselung das recipient-emails Attribut des EnvelopData-CMS-Objekts beachten, um die Nachricht mit dem Schlüssel des Nutzers, der den Abholvorgang ausgelöst hat, zu entschlüsseln.

[<=]

### **A\_20628 - Beachtung des received-Header-Attributs bei der Entschlüsselung**

Das Clientmodul MUSS nach erfolgreicher Entschlüsselung des EnvelopData-CMS-Objekts das received-Header-Attribut in den Header der entschlüsselten Nachricht übernehmen.[<=]

### **KOM-LE-A\_2044 - E-Mail-Adresse des den Abholvorgang auslösenden Nutzers**

Das Clientmodul MUSS den vom Clientsystem erhaltenen POP3-Usernamen (ohne den #server:port#... Teil) als die E-Mail-Adresse des den Abholvorgang auslösenden Nutzers betrachten.

[<=]

### **KOM-LE-A\_2045 - Entschlüsselung nur mit Schlüsseln des abholenden Nutzers**

Das Clientmodul DARF für die Entschlüsselung einer Nachricht Schlüssel NICHT verwenden, wenn sie von anderen Nutzern stammen als von dem der den Abholvorgang ausgelöst hat.

[<=]

**KOM-LE-A\_2179-01 - Vermerk in der Nachricht bei erfolgreicher Entschlüsselung**

Das Clientmodul MUSS bei erfolgreicher Entschlüsselung der KOM-LE-Nachricht den Vermerk „Die Nachricht wurde entschlüsselt.“ an den Text der Nachricht anhängen. Es ist dabei das Format des TextParts zu beachten (mediatype text/html oder text/plain) und der Vermerk diesem Format anzupassen.[<=]

**KOM-LE-A\_2046 - Aufbau der Fehlernachricht bei fehlgeschlagener Entschlüsselung**

Das Clientmodul MUSS eine empfangene, dem KOM-LE-S/MIME-Profil entsprechende Nachricht, die z.B. auf Grund des fehlenden Schlüssels nicht entschlüsselt werden kann, als eine message/rfc822 MIME-Einheit in einer neuen multipart/mixed MIME-Nachricht dem Clientsystem übermitteln. Zusätzlich muss diese neue multipart/mixed MIME-Nachricht eine text/plain MIME-Einheit mit dem Fehlertext enthalten. Die orig-date, from, sender, reply-to, to und cc Header-Elemente der neuen multipart/mixed Nachricht werden aus der empfangenen Nachricht übernommen. Das subject Header-Element der neuen multipart/mixed Nachricht erhält den Wert „Die Nachricht konnte nicht entschlüsselt werden“.

[<=]

Bei einer Nachricht mit dem Subject „Die Nachricht konnte nicht entschlüsselt werden“ gibt es folgende Optionen:

- Wenn die empfangene Nachricht vom Server gelöscht wurde, hat der Nutzer die Möglichkeit durch das Senden an die eigene E-Mail-Adresse und das anschließende Abholen die Aufbereitung zu wiederholen.
- Wenn die empfangene Nachricht nicht vom Server gelöscht wurde, wird beim nächsten Abholen dieser Nachricht die Aufbereitung wiederholt.

Tabelle Tab\_Fehlertext\_Entschl enthält die Fehlertexte, die in die Nachricht eingeführt werden, wenn die Entschlüsselung nicht durchgeführt werden konnte.

**Tabelle 8: Tab\_Fehlertext\_Entschl Fehlertexte für Entschlüsselungsfehler**

ID*	Bedingung	Fehlertexte
01	Die KOM-LE-Nachricht konnte auf Grund eines nicht verfügbaren Schlüssels nicht entschlüsselt werden.	Der für die Entschlüsselung der Nachricht benötigte Schlüssel wurde nicht gefunden. Überprüfen Sie ob die entsprechende Karte gesteckt ist und leiten Sie diese Nachricht an Ihre eigene E-Mail-Adresse (<Email Adresse>) weiter. Beim nächsten Abholen wird der Entschlüsselungsvorgang wiederholt.
02	Die KOM-LE-Nachricht konnte aufgrund des falschen Formats nicht entschlüsselt werden (z.B. enthält die Nachricht das X-KOM-LE-Version Header-Element, entspricht aber nicht dem KOM-LE-S/MIME-Profil).	Die Nachricht wurde als eine verschlüsselte KIM-Nachricht gekennzeichnet, konnte aber auf Grund des falschen Formats nicht entschlüsselt werden. Die Verschlüsselte Nachricht befindet sich im Anhang.
03	Der Konnektor steht für die Entschlüsselung nicht zur Verfügung.	Die Entschlüsselung konnte nicht erfolgen, weil der Konnektor nicht antwortet. Stellen Sie sicher, dass der Konnektor wieder zur Verfügung steht und leiten Sie diese Nachricht an Ihre eigene E-Mail-Adresse (<Email Adresse>) weiter. Beim nächsten Abholen wird der Entschlüsselungsvorgang wiederholt.

\*) Hinweis: Die in der Tabelle enthaltene ID des jeweiligen Prüfvermerks kann gemäß [KOM-LE-A\_2047] als ID dem Fehlertext der MIME Fehlernachricht hinzugefügt werden und muss in das X-KIM-DecryptionResult Header-Element aufgenommen werden, um damit eine spätere automatische Auswertung zu ermöglichen.

#### **KOM-LE-A\_2047-01 - Fehlertexte bei fehlgeschlagener Entschlüsselung**

Das Clientmodul MUSS bei fehlgeschlagener Entschlüsselung entsprechend der jeweiligen Bedingung die in Tabelle Tab\_Fehlertext\_Entschl definierten Fehlertexte in die text/plain MIME-Einheit der multipart/mixed MIME-Fehlernachricht aufnehmen. Zusätzlich MUSS das Clientmodul ein Mail-Header-Attribut X-KIM-DecryptionResult mit der dazugehörigen ID aus der Tabelle Tab\_Verm\_Sig\_Prüf Fehlercode befüllen.  
[<=]

##### **3.4.4.2.2 Integritätsprüfung**

Nachdem die angekommene Nachricht erfolgreich entschlüsselt wurde, prüft das Clientmodul ihre Integrität. Dabei werden die digitale Signatur der Nachricht, der Zertifizierungspfad für das Signaturzertifikat und die Integrität des recipient-emails Attributs geprüft. Für die Signaturprüfung der Nachricht wird das im CMS-Objekt mitgelieferte C.HCI.OSIG-Institutionszertifikat benutzt. Die Prüfung der Signatur erfolgt über die Aufrufe der entsprechenden Operationen der Außenschnittstelle des Konnektors. Eine detaillierte Beschreibung erfolgt in Kapitel 3.8.2. Das Ergebnis der Signaturprüfung des Konnektors und des Abgleichs des recipient-emails Attributs wird als Vermerk, der den Text der Nachricht ergänzt, dem Empfänger mitgeteilt.

Die Tabelle "Tab\_Verm\_Sig\_Prüf Vermerke mit Ergebnissen der Signaturprüfung" stellt die einzufügenden Vermerke entsprechend den Ergebnissen der Signaturprüfung des Konnektors dar. In dieser Tabelle werden die Prüfergebnisse mit den entsprechenden Fehlercodes sowie die Vermerke zusammengefasst. Die Prüfergebnisse entsprechen dem Gesamtergebnis für die Prüfung einer nicht qualifizierten Dokumentensignatur (nonQES) für die Operation `VerifyDocument` des Konnektors gemäß [gemSpec\_KON#TAB\_KON\_754] und [gemSpec\_KON#TAB\_KON\_124].

**Tabelle 9: Tab\_Verm\_Sig\_Prüf Vermerke mit Ergebnissen der Signaturprüfung**



ID*	Prüfergebnis	Fehlercode	Ergebnis	Vermerk
01	VALID	-	Die Signatur der Nachricht wurde erfolgreich geprüft.	Die Signatur wurde erfolgreich geprüft.
02	INVALID	4115	Die Integrität der Nachricht wurde verletzt.	Die Prüfung der Signatur hat ergeben, dass die Nachricht manipuliert wurde.
03	INVALID	4253	Die digitale Signatur ist nicht vorhanden.	Die Nachricht ist nicht signiert. Die Nachricht ist deshalb eventuell manipuliert worden.
04	INVALID	4112	Die digitale Signatur konnte aufgrund des falschen Formats nicht geprüft werden.	Die Signatur der Nachricht konnte aufgrund eines falschen Formats nicht geprüft werden. Die Nachricht ist deshalb eventuell manipuliert worden.
05	INVALID	4206	Der Zertifizierungspfad des Signaturzertifikats kann nicht validiert werden (abgelaufenes Zertifikat, der Zertifizierungspfad konnte nicht aufgebaut werden usw.).	Die Signatur der Nachricht wurde geprüft. Die dabei durchgeführte Integritätsprüfung der Nachricht war erfolgreich. Der Status des zur Signatur verwendeten Zertifikats konnte nicht vollständig durchgeführt werden, weil nicht alle am Signaturprozess beteiligten Zertifikate validiert werden konnten.
06	INVALID	[Fehlercode]	Die digitale Signatur konnte aufgrund eines nicht zuordenbaren Fehlercodes des Konnektors nicht geprüft werden.	Bei der Prüfung der digitalen Signatur ist ein unerwarteter Fehler aufgetreten.

07	INCONCLUSIVE	4264	Die digitale Signatur ist mathematisch korrekt, der Zertifikatsstatus des Signaturzertifikats konnte aber nicht geprüft werden.	Die Signatur der Nachricht wurde geprüft. Die dabei durchgeführte Integritätsprüfung der Nachricht war erfolgreich. Der Status des zur Signatur verwendeten Zertifikats konnte nicht vollständig geprüft werden, weil zum Prüfungszeitpunkt nicht alle erforderlichen technischen Ressourcen verfügbar waren.
08	VALID	-	Die digitale Signatur ist mathematisch korrekt und der Zertifikatsstatus des Signaturzertifikats konnte erfolgreich geprüft werden, aber beim Vergleich der Header-Elemente from, sender, reply-to, to und cc der äußeren Nachricht mit denen der inneren Nachricht wurden Abweichungen festgestellt.	Die Signatur der Nachricht wurde geprüft. Die Prüfung hat ergeben, dass die Nachricht nach dem Verschlüsseln manipuliert wurde. Möglicherweise wurde die verschlüsselte Nachricht auch an einen nicht empfangsberechtigten Personenkreis versendet.
09	VALID	-	Die digitale Signatur ist mathematisch korrekt und der Zertifikatsstatus des Signaturzertifikats konnte erfolgreich geprüft werden, aber das recipient-emails-Attribut aus signerInfos enthält nicht die gleichen Werte wie das recipient-emails-Attribut aus dem enveloped-data CMS-Objekt.	Die Signatur der Nachricht wurde geprüft. Die Prüfung hat ergeben, dass die Nachricht manipuliert wurde, um einem anderen Nutzer das Entschlüsseln der Nachricht mit einem Schlüssel, der nicht in seinem Besitz ist, zu ermöglichen.

\*) Hinweis: Die in der Tabelle enthaltene ID des jeweiligen Prüfvermerks kann gemäß [KOM-LE-A\_2050] als ID dem Vermerk hinzugefügt werden und muss in das X-KIM-

*IntegrityCheckResult Header-Element aufgenommen werden, um damit eine spätere automatische Auswertung zu ermöglichen.*

Falls der Zertifikatsstatus des Signaturzertifikates nicht geprüft werden kann (z.B. der OCSP-Responder ist unerreichbar), die mathematische Prüfung der Signatur aber erfolgreich durchgeführt wurde, wird ein entsprechender Vermerk in den Body der Nachricht eingetragen.

Es folgt ein Beispiel einer entschlüsselten `multipart/mixed` Nachricht deren Signatur erfolgreich geprüft wurde. Die Nachricht enthält eine `text/plain` Einheit im Nachrichtentext und einen Arztbrief als PDF-Anhang.

Date: Fri, 9 Feb 2012 12:07:17 +0100

MIME-Version: 1.0

From: mustermann@komle.de

To: musterfrau@komle.de

Subject: Arztbrief

Content-Type: multipart/mixed;

X-KIM-Dienstkennung: Arztbrief;VHitG-Versand;V1.2

X-KIM-Sendersystem: Beispiel-PVS;V2.81

boundary="unique-boundary-1"

This is a multi-part message in MIME format.

--unique-boundary-1

Content-Type: text/plain; charset="iso-8859-1"

Content-Transfer-Encoding: 8bit

Sehr Geehrte Frau Dr. Musterfrau,

hiermit sende ich Ihnen den Arztbrief f=FCr Herrn H. Muster.

Mit Freundlichen Gr=FC=DFen

Dr. med. Mustermann

Arzt f=FCr Allgemeinmedizin

-----  
Die Nachricht wurde entschl=FCsselt

Die Signatur wurde erfolgreich gepr=FCft.

--unique-boundary-1

Content-Type: application/pdf;

```
name="Arztbrief_Muster.pdf"
Content-Transfer-Encoding: base64
Content-Disposition: attachment;
Content-Description: eAB-PDF-signed
filename="Arztbrief_Muster.pdf"

JVBERi0xLjQNCiXDpMO8w7bDnw0KMiAwIG9iag0KPDwgL0xlbmd0aCAzIDAgUg0KICAgL0Zp
bHRLciAvRmxhdGVEZWNvZGUNCj4+DQpzdHJlYW0NCicrVhda1sxDH0P5D/4uQ+3lvxxfaEM
...
OEJCQUExQzY0NDU+IF0NCj4+DQpzdGFydHhyZWYNCjIyNDU3Mg0KJSVFT0YNCg==
--unique-boundary-1--
```

## KOM-LE-A\_2048-01 - Prüfung der Signatur und Integrität einer KOM-LE-Nachricht

Das Clientmodul MUSS die Integrität der KOM-LE-Nachricht prüfen. Dabei müssen die digitale Signatur selbst, der Zertifizierungspfad für das verwendete Signaturzertifikat, die Integrität des Headers der äußeren Nachricht und die Integrität des `recipient-emails` Attributs geprüft werden.

Bei der Prüfung der Integrität des Headers der äußeren Nachricht sind die Header-Elemente `from`, `sender`, `reply-to`, `to` und `cc` mit denen der signierten inneren Nachricht zu vergleichen.

Bei der Prüfung der Integrität des `recipient-emails` Attributs sind die Werte dieses Attributs aus `signerInfos` und aus dem `enveloped-data` CMS-Objekt miteinander zu vergleichen.

[<=]

*Hinweis: Für lange Header-Elemente (z. B. bei `reply-to`) muss "folding" gemäß [RFC822] unterstützt werden.*

## KOM-LE-A\_2050-04 - Vermerke des Ergebnisses der Signaturprüfung einer KOM-LE-Nachricht

Das Clientmodul MUSS abhängig vom Ergebnis der Signaturprüfung einer KOM-LE-Nachricht die in Tabelle `Tab_Verm_Sig_Prüf` definierten Vermerke an den Nachrichtentext der KOM-LE-Nachricht anfügen. Es ist dabei das Format des TextParts zu beachten (mediatype `text/html` oder `text/plain`) und der Vermerk diesem Format anzupassen. Zusätzlich MUSS das Clientmodul ein Mail-Header-Attribut `X-KIM-IntegrityCheckResult` mit der dazugehörigen ID aus der Tabelle `Tab_Verm_Sig_Prüf` Fehlercode befüllen.

[<=]

### 3.4.5 Beispiele

Das Clientsystem (C) verbindet sich mit dem Clientmodul (M) und holt vom POP3-Server (S) eine Nachricht (im Beispiel werden auch die Zustände des Clientmoduls dargestellt):

```
C:    <das Clientsystem öffnet eine mit TLS geschützte Verbindung mit dem
Clientmodul>

M:    <CONNECT Zustand>

M->C: +OK KOM-LE Clientmodul POP3

C->M: CAPA
```

```
M->C: +OK Capability list follows
M->C: TOP
M->C: USER
M->C: SASL PLAIN
M->C: UIDL
M->C: .
C->M: USER mustermann@komle.de#pop.komle.de:110#1#KOM-LE#7
M->C: +OK
C->M: PASS password
M:      <das Clientmodul öffnet eine mit TLS geschützte Verbindung mit dem POP3
Server>
S->M: +OK POP Server Ready
M->S: CAPA
S->M: +OK Capability list follows
S->M: TOP
S->M: USER
S->M: SASL PLAIN CRAM-MD5
S->M: UIDL
S->M: RESP-CODES
S->M: .
M->S: USER mustermann@komle.de
S->M: +OK
M->S: PASS password
S->M: +OK Maildrop ready
M:      <PROXY Zustand>
M->C: +OK Maildrop ready
C->M: STAT
M->S: STAT
S->M: +OK 1 13950
M->C: +OK 1 13950
C->M: LIST
M->S: LIST
S->M: +OK
M->C: +OK
S->M: 1 13950
M->C: 1 13950
S->M: .
M->C: .
C->M: UIDL
M->S: UIDL
S->M: +OK
```

```
M->C: +OK
S->M: 1 01SDF8-1RiSd50vfv-00FGJN
M->C: 1 01SDF8-1RiSd50vfv-00FGJN
S->M: .
M->C: .
C->M: RETR 1
M->S: RETR 1
S->M: +OK
M->C: +OK
M:      <PROCESS Zustand>
S->M: <Inhalt der verschlüsselten KOM-LE Nachricht>
S->M: .
M:      <die Nachricht wird im Clientmodul aufbereitet>
M->C: <Inhalt der KOM-LE Nachricht>
M->C: .
M:      <PROXY Zustand>
C->M: QUIT
M->S: QUIT
S->M: +OK
S:      <der POP3 Server schließt die Verbindung mit dem Clientmodul>
M->S: +OK
M:      <das Clientmodul schließt die Verbindung mit dem Clientsystem>
```

**Während des Löschens einer Nachricht wird die Verbindung zwischen dem Clientmodul und dem POP3-Server abgebrochen:**

```
...
C->M: UIDL
M->S: UIDL
S->M: +OK
M->C: +OK
S->M: 1 01SDF8-1RiSd50vfv-00FGJN
M->C: 1 01SDF8-1RiSd50vfv-00FGJN
S->M: .
M->C: .
C->M: DELE 1
C:      <die Verbindung zwischen dem Clientmodul und dem Clientsystem wird
abgebrochen>
M->S: DELE 1
M:      <die Verbindung zwischen dem Clientmodul und dem POP3 Server wird
geschlossen>
```

### 3.5 Übermittlung von Kontaktdaten

Ein KOM-LE-Nutzer soll die Möglichkeit haben in seinem Clientsystem die Suche nach den E-Mail-Adressen der Empfänger seiner KOM-LE-Nachrichten durchzuführen. Die TI-Plattform stellt einen Verzeichnisdienst zur Verfügung, der unter anderem Einträge mit Kontaktdaten von KOM-LE-Nutzern enthält. Der Verzeichnisdienst kann über LDAP abgefragt werden und kann somit als Adressbuch für KOM-LE benutzt werden. Eine detaillierte Beschreibung des Verzeichnisdienstes der TI-Plattform befindet sich in [gemSpec\_VZD]. Um LDAP-Anfragen gegenüber dem Verzeichnisdienst durchzuführen, fungiert der Konnektor als LDAP-Proxy wie in [gemSpec\_Kon] beschrieben.

Der Verzeichnisdienst kann direkt von Clientsystemen, die die entsprechenden LDAP-Suchanfragen generieren, angefragt werden. Das LDAP-Schema des Verzeichnisdienstes wird in [gemSpec\_VZD] beschrieben.

### 3.6 Übermittlung von E-Mail-Kategorien

Das Clientmodul soll die Kategorisierung von versendeten E-Mails ermöglichen. Zusätzlich zu den für den Versand einer gültigen E-Mail notwendigen Header-Feldern wird ein weiteres Attribut im Header eingefügt und mit der Information befüllt, welche der verwendete E-Mail-Client liefert.

#### A\_19488-02 - E-Mail-Kategorisierung

Das KOM-LE-Clientmodul MUSS die ihm im Mail-Header gemäß der Tabelle "Tab\_Header\_Kat Header-Feld Kategorie" bereitgestellte Information zur Kategorisierung einer zu übertragenden E-Mail weiterleiten. Die Benennung dieses zusätzlichen E-Mail-Header-Feldes erfolgt wie in Tabelle "Tab\_Header\_Kat festgelegt". Wenn vom Mail-Client keine Informationen übergeben werden können, wird durch das KOM-LE-Clientmodul der Default-Wert aus der X-KIM-Dienstkennung gesetzt. [ <= ]

**Tabelle 10: Tab\_Header\_Kat Header-Feld Kategorie**

Header-Feld	Name	Verpflichtend	Beschreibung
X-KIM-Dienstkennung	E-Mail-Kategorie	optional	Zusätzliches E-Mail-Header-Feld, enthält die auf die E-Mail bezogene Dienstkennung mit Bezug auf deren Inhalt. Wenn vom Mail-Client keine Informationen übergeben werden können, wird durch das KOM-LE-Clientmodul der Default-Wert aus der X-KIM-Dienstkennung gesetzt.

Die zu verwendenden Dienstkennungen werden durch die gematik festgelegt und sind über das Fachportal der gematik im Bereich "Toolkit" abrufbar. Die dort durch die gematik auf der Seite "Dienstkennung" administrierte Übersicht liefert bei Bedarf die Default-Dienstkennung. Diese wird durch das Clientmodul vor der weiteren Verarbeitung in das Headerfeld X-KIM-Dienstkennung der ursprünglichen E-Mail eingetragen, wenn keine Dienstkennung durch den Mail-Client des Senders eingetragen wurde.

Das Header-Feld X-KIM-Dienstkennung wird im unverschlüsselten Header der E-Mail enthalten sein, um eine eventuelle Verarbeitung der E-Mail auf Seiten des Empfängers zu

ermöglichen. Eine entsprechende Festlegung erfolgt in der [gemSMIME\_KOMLE] im Kapitel 2.1.1.1.

### 3.7 Administrationsmodul

Das Administrationsmodul ist Bestandteil des KOM-LE-Clientmoduls. Das Modul ermöglicht die Verwaltung des Accounts des KOM-LE-Teilnehmers. Dazu kommuniziert das Administrationsmodul über eine TLS-Verbindung mit dem Account Manager des KOM-LE-Fachdienstes. Zum Funktionsumfang des Modules gehören:

- Registrierung des neuen KOM-LE-Teilnehmers,
- Deregistrierung des KOM-LE-Teilnehmers,
- Beantragen und Herunterladen der PKCS#12-Datei,
- Lokalisierung des Account Managers über DNS Service Discovery,
- Meldung der KIM-Version an den Account Manager,
- Verwaltung von Abwesenheitsnotizen.

Im ersten Schritt konfiguriert der KOM-LE-Teilnehmer einmalig die Domain des KOM-LE-Fachdienstes im Administrationsmodul. Dadurch ist das Administrationsmodul in der Lage, den Account Manager über DNS Service Discovery zu lokalisieren. Danach können sich neue KOM-LE-Teilnehmer über das Administrationsmodul bei ihrem KOM-LE-Fachdienst registrieren und die benötigte PKCS#12 Dateien für das Clientmodul herunterladen.

Die konzeptionelle Betrachtung für das Administrationsmodul sieht wie folgt aus:

1. Der Leistungserbringer schließt einen Vertrag mit einem KOM-LE-Anbieter
  - a. Der KOM-LE-Anbieter übermittelt die folgenden Zugangsdaten an den Leistungserbringer (das Verfahren wird vom KOM-LE-Anbieter festgelegt):
    - i. eine referenceID für die Zuordnung beim Anbieter sowie
    - ii. das initiale Passwort
2. Falls für das KIM Clientmodul/Administrationsmodul die Client Authentifizierungsmethode gegenüber dem Konnektor noch nicht konfiguriert wurde, muss diese Konfiguration jetzt erfolge. Für die Authentifizierungsmethode TLS-Client-Authentifizierung des Clientsystems am verwendeten Konnektor kann dies folgendermassen erfolgen, falls noch kein TLS Client Zertifikat im KIM Clientmodul vorliegt:
  - a. Über das Managementinterface des Konnektors wird das X.509-Zertifikat für das KIM Clientmodul und der zugehörigen privaten Schlüssel erzeugt und exportiert.
  - b. Über das KIM Administrationsmodul werden X.509-Zertifikat und der zugehörigen privaten Schlüssel importiert.
  - c. Mit dem importierten X.509-Zertifikat kann das KIM Administrationsmodul die Verbindungen zum Konnektor aufbauen, welche zur Signatur der JSON Web Token nötig sind.
3. Der Leistungserbringer verwendet das Administrationsmodul, um sich am Account Manager seines Fachdienstes zu registrieren



- a. Es wird eine serverseitig authentifizierte TLS-Verbindung zwischen dem Administrationsmodul und dem Account Manager des Fachdienstes aufgebaut.
  - b. Im Zuge des Registrierungsprozesses wird die Operation `register()` am Account Manager aufgerufen und folgende Parameter an den Account Manager übermittelt:
    - i. die referenceID,
    - ii. das initiale Passwort,
    - iii. eine E-Mail-Adresse,
    - iv. das neue Passwort,
    - v. die KIM-Version.
  - c. Der Request wird mit dem Auth-Zertifikat der verwendeten Karte (HBA oder SMC-B) signiert
  - d. Der KOM-LE-Anbieter trägt die angegebene E-Mail-Adresse sowie die KIM-Version in den Verzeichnisdienst ein
4. Optional: Automatisiertes Beantragen des kryptografischen Materials (PKCS#12-Datei)
- a. Das Administrationsmodul generiert ein Passwort gemäß [gemSpec\_Krypt] zum Sichern der PKCS#12-Datei.
  - b. Anschließend ruft das Administrationsmodul die Operation `createCert()` auf, um das kryptografische Material (PKCS#12) anzufordern.
  - c. Das Administrationsmodul übergibt die PKCS#12-Datei an das Clientmodul.
  - d. Dieses Zertifikat wird anschließend vom Clientmodul für alle E-Mail-Adressen und KIM-Fachdienste verwendet. Weiterhin wird dieses Zertifikat für die TLS-Client Authentisierung gegenüber dem Konnektor genutzt.

### 3.7.1 Allgemeine Anforderungen

#### **A\_19453 - Aktualisierung PKCS#12-Datei Administrationsmodul**

Das Administrationsmodul MUSS die PKCS#12-Datei dem Clientmodul für die Weiterverarbeitung übergeben.

[<=]

#### **A\_19454 - Dialoggestaltung Administrationsmodul**

Das Administrationsmodul SOLL die Dialoggestaltung gemäß [EN ISO 9241#Teil110] sicherstellen.

[<=]

#### **A\_19455 - Formulardialoge Administrationsmodul**

Das Administrationsmodul SOLL bei Verwendung von Formulardialogen die Anforderungen und Empfehlungen gemäß [DIN EN ISO 9241-143:2012-06] beachten.

[<=]

#### **A\_19456-02 - Domain Fachdienst Administrationsmodul**

Das Administrationsmodul MUSS die Auswahl der genutzten Fachdienste ermöglichen.

[<=]

Die Domain des Anbieters kann z.B. die folgende Ausprägung haben:

hrst.kim.telematik

**A\_19523 - Service-Discovery Administrationsmodul**

Das Administrationsmodul MUSS die zur Kommunikation mit dem Account Manager des Fachdienstes notwendigen Informationen durch DNS Service Discovery nach den in [gemSpec\_FD\_KOMLE#Tab\_KOMLE\_Service Discovery] und [gemSpec\_FD\_KOMLE#Tab\_KOMLE\_FQDN] ermitteln.

[<=]

**A\_19457-02 - Client Authentisierung Administrationsmodul**

Das Administrationsmodul MUSS bei der initialen Registrierung eine serverseitig gesicherte TLS-Verbindung zum Account Managers des Fachdienstes aufbauen.

Für die Authentisierung am Account Manager MUSS das Administrationsmodul ein JSON-Web-Token gemäß [RFC7519] mit den Elementen aus der folgenden Tabelle erzeugen und zusammen mit dem Passwort des Nutzers an den Account Manager übergeben.

JSON Web Token	
Header	
alg	PS256
typ	JWT
x5c	[BASE-64 kodierte AUT-Cert]
Body	
nbf	[Gültigkeitsbeginn (Unixzeit)]

[<=]

Der Parameter "alg": "PS256" ist informativ. Anstatt einer üblichen Signatur bildet er den Hash gemäß [gemSpec\_Krypt#A\_19644]. Dieser wird mittels der externalAuthenticate-Funktion des Konnektors mit dem AUT-Zertifikat des HBA bzw. der SMC-B signiert. Als Signature Type muss RSASSA-PSS verwendet werden. Diese Signatur wird anstatt des Signaturteils des Tokens angehängt.

Der Account Manager ist Bestandteil des Fachdienstes und deshalb gelten für die TLS-Verbindungen (inklusive genutzter Zertifikate) zum Account Manager ebenfalls die Festlegungen von Kap. 4.1.4.

**A\_20773 - I\_AccountManager\_Service Zeichensatz Clientmodul**

Das Administrationsmodul MUSS für die Inhalte aller Operationen (Request und Response) der Schnittstelle I\_AccountManager\_Service den UTF-8-Zeichensatz unterstützen.[<=]

**Abweichung außerhalb der Leistungserbringenumgebung**

Für Umgebungen außerhalb der Leistungserbringenumgebung (z. B. im Rechenzentrum) können von den Anforderungen zur Dialogsteuerung abgewichen werden.

### **A\_20188 - Formulardialoge Administrationsmodul - außerhalb der Leistungserbringerumgebung**

Das Administrationsmodul KANN bei Verwendung außerhalb der Leistungserbringerumgebung von der Dialogsteuerung abweichen.

[<=]

### **A\_21396 - Darstellung von Ereignissen**

Das Administrationsmodul MUSS bei Aufruf der Operationen am Account Manager die Ergebnisse der Operationen sowie Fehlernachrichten darstellen.

[<=]

### **A\_21380 - Verwaltung von Abwesenheitsnotizen**

Das Clientmodul MUSS es dem Nutzer ermöglichen, Abwesenheitsnotizen über die Schnittstelle I\_AccountManager\_Service am Account Manager verwalten zu können.

[<=]

## **3.7.2 Registrierung KOM-LE-Teilnehmer**

### **A\_19458-01 - Initiale Anmeldung KOM-LE-Teilnehmer Administrationsmodul**

Das Administrationsmodul MUSS sich bei der initialen Anmeldung mit der referenceID und dem initialen Passwort am Account Manager authentifizieren.

[<=]

### **A\_19459 - Registrierung Aufruf KOM-LE-Teilnehmer Administrationsmodul**

Das Administrationsmodul MUSS die Registrierung des neuen KOM-LE-Teilnehmers am Account Manager ermöglichen.[<=]

### **A\_19460 - Registrierungsdialog KOM-LE-Teilnehmer Administrationsmodul**

Das Administrationsmodul MUSS die Registrierung des neuen KOM-LE-Teilnehmers im Dialog durchführen.

[<=]

### **A\_19462 - Registrierungsfehler KOM-LE-Teilnehmer Administrationsmodul**

Das Administrationsmodul MUSS Fehler bei der Registrierung verständlich anzeigen und dem Anwender Handlungsoptionen anbieten.

[<=]

## **3.7.3 Deregistrierung KOM-LE-Teilnehmer**

### **A\_19463 - Deregistrierung Aufruf KOM-LE-Teilnehmer Administrationsmodul**

Das Administrationsmodul MUSS die Deregistrierung des KOM-LE-Teilnehmers am Account Manager ermöglichen.

[<=]

### **A\_19464-02 - Deregistrierungsdialog KOM-LE-Teilnehmer Administrationsmodul**

Das Administrationsmodul MUSS die Deregistrierung des KOM-LE-Teilnehmers im Dialog durchführen. Im Verlauf der Deregistrierung MUSS der KOM-LE-Teilnehmer in geeigneter Form informiert werden, dass nach der Deregistrierung kein weiterer Zugriff auf das E-Mail-Konto möglich ist, das gelöschte Konto nicht wiederhergestellt werden und die damit verbundene E-Mail-Adresse nicht neu vergeben werden kann.

[<=]

## **3.7.4 Download PKCS#12 KOM-LE-Teilnehmer**

### **A\_19468-02 - Beantragen und Herunterladen der PKCS#12 Datei**

Das Administrationsmodul MUSS die PKCS#12-Datei über die Operation `createCert()` am Account Manager beantragen und vom Account Manager herunterladen. Nach dem Herunterladen der PKCS#12-Datei MUSS das Administrationsmodul diese mit dem vom Administrationsmodul erzeugten symmetrischen Schlüssel entschlüsseln.

[<=]

#### **A\_21381 - Automatischer Abruf der PKCS#12-Datei**

Das Administrationsmodul MUSS einen Monat vor Ablauf des TLS-Zertifikates automatisch ein neues Zertifikat über die Operation `createCert()` beantragen und herunterladen. Die zeitliche Gültigkeit des Zertifikats muss vom Clientmodul beim TLS-Verbindungsaufbau geprüft werden.

Wenn während der Aktualisierung ein Fehler auftritt, dann MUSS das KOM-LE-Clientmodul den Absender mit einer E-Mail über den Fehlerfall informieren. Aus dem Inhalt der Fehlernachricht MUSS hervorgehen, dass bei der Aktualisierung der PKCS#12-Datei ein Fehler aufgetreten ist. Die Fehlernachricht ist weder zu signieren noch zu verschlüsseln und entspricht der Delivery Status Notification gemäß [RFC3461-3464]. Zusätzlich muss der vom Account Manager gemeldeter Fehlertext wie folgt eingefügt werden: Fehlertext: <message>.

[<=]

#### **A\_21382 - Generierung eines symmetrischen Schlüssels für die PKCS#12-Datei**

Das Administrationsmodul MUSS bei Aufruf der Operation `createCert()` einen symmetrischen Schlüssel gemäß den Kriterien [`gemSpec_Kryp`] generieren und als Parameter `CertPassword` übergeben.

[<=]

### **3.8 Kryptographischen Schnittstellen des Konnektors**

Das digitale Signieren und die Verschlüsselung von Nachrichten sowie deren Entschlüsselung und die Prüfung ihrer digitalen Signaturen beinhalten den Zugriff auf die SOAP-Schnittstellen des Konnektors, die die folgenden Operationen zu Verfügung stellen:

- `SignDocument` - Erzeugung einer digitalen Signatur,
- `VerifyDocument` - Prüfung einer digitalen Signatur,
- `EncryptDocument` - Verschlüsselung und
- `DecryptDocument` - Entschlüsselung.

Die Verschlüsselung und das digitale Signieren erfordern dabei den Zugriff auf eine SM-B und/oder einen HBA mit dem erforderlichen Schlüsselmaterial. Zur Erstellung einer digitalen Signatur ist der Zugriff auf den geheimen Schlüssel `Prk.HCI.OSIG` einer SM-B erforderlich. Für die Verschlüsselung ist der Zugriff auf den geheimen Schlüssel `Prk.HCI.ENC` einer SM-B oder `Prk.HP.ENC` eines HBA notwendig.

Der Zugriff auf den entsprechenden geheimen Schlüssel erfolgt während der Durchführung der `SignDocument` und `DecryptDocument` Operationen. Die Eingangsparameter der beiden Operationen beinhalten das `Context` Element (Aufrufkontext). Der Aufrufkontext umfasst die Angaben zu Mandanten (`MandantId`), Arbeitsplatz (`WorkplaceId`), Anwendung (`ClientSystemId`) und Identifikation des Benutzers (`UserId`). Die Angaben zur Identifikation des Benutzers (`UserId`) sind optional und nur für Aufrufe, die einen Zugriff auf den HBA brauchen, erforderlich. Die Elemente des Aufrufkontexts werden dem Clientmodul als Teile des MTA- bzw. POP3-Benutzernamens übertragen (siehe Kapitel 3.2.2.2, 3.3.2.2).

Zur Identifikation der Karte benötigen die Operationen zusätzlich den Parameter `cardHandle`. Das `cardHandle` gilt für die Dauer des Steckzyklus einer Karte und wird beim Stecken einer Karte vom Konnektor generiert. Um eine Karte über mehreren Steckzyklen zu identifizieren kann die Seriennummer der Karte (ICCSN) verwendet werden.

Die über den Konnektor verfügbaren SM-Bs und HBAs, ihre Handles und ICCSNs können über die `GetCards` Operation des Konnektors ermittelt werden.

### **3.8.1 Erstellung der digitalen Signatur einer Nachricht mit einer SM-B**

Das Signieren von ausgehenden Nachrichten erfolgt mit dem Schlüssel `PrK.HCI.OSIG` der SM-B, die der Institution des Senders entspricht. Ein Konnektor kann von mehreren Institutionen (Mandaten) gleichzeitig benutzt werden und dementsprechend mit mehreren SM-Bs, die den unterschiedlichen Identitäten entsprechen, ausgestattet sein. Die Ermittlung der SM-B, die für die Erstellung der Nachrichtensignatur verwendet werden soll, kann entsprechend dem in der Abbildung "Abb\_Zugriff\_SMB SM-B-Zugriff zur Erstellung der Nachrichtensignatur" dargestellten Aktivitätsdiagramm erfolgen. Die Aktivitäten und deren Reihenfolge haben illustrativen und nicht normativen Charakter. Die konkrete Umsetzung kann sich unterscheiden, solange das Ergebnis das Gleiche ist.

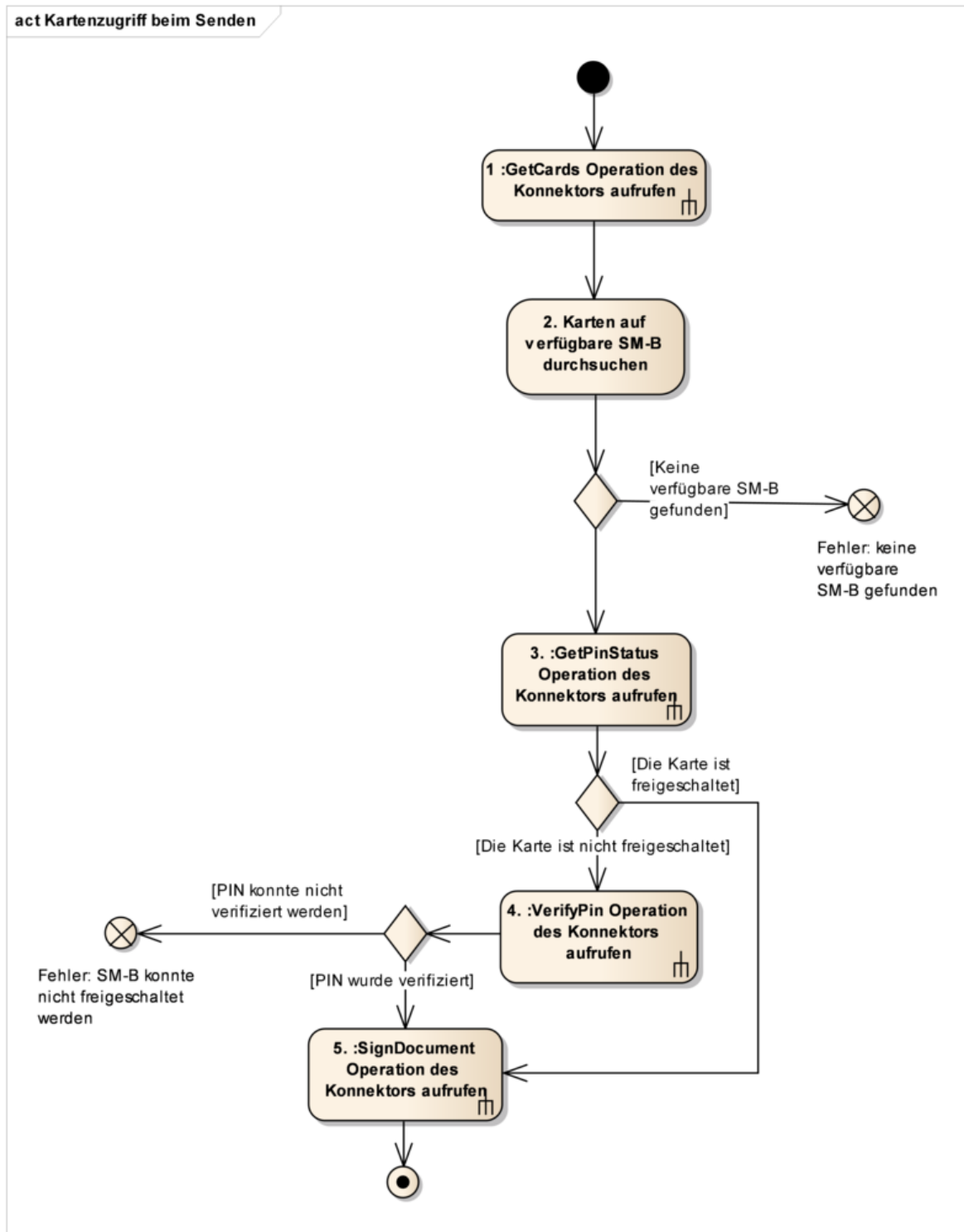

**Abbildung 13: Abb\_Zugriff\_SMB SM-B-Zugriff zur Erstellung der Nachrichtensignatur**

Es folgt die Beschreibung der einzelnen Aktivitäten des Diagramms:

1. Die über den Konnektor verfügbaren Karten werden über die Operation `GetCards` mit dem Parameter `Context` (dem Sender entsprechender Aufrufkontext aus dem Benutzernamen) ermittelt.
2. In den anhand des Aufrufkontexts über `GetCards` ermittelten Karten wird nach einer verfügbaren SM-B gesucht:
  - Falls eine verfügbare SM-B gefunden wurde, wird mit Aktivität 3 fortgesetzt.
  - Falls sich unter den verfügbaren Karten keine SM-B befindet, kann die Nachricht nicht signiert werden und das Senden wird abgebrochen.
3. Um festzustellen, ob die Eingabe der PIN für die Freischaltung der Karte notwendig ist, wird die `GetPinStatus` Operation des Konnektors aufgerufen. Dabei werden die Parameter `Context` (dem Sender entsprechender Aufrufkontext), `CardHandle` (Handle der ausgewählten SM-B) und `PinTyp` (PIN.SMC) verwendet.
  - Falls die Karte freigeschaltet ist, fährt das Clientmodul mit Aktivität 5 fort.
  - Falls eine PIN-Eingabe erforderlich ist, fährt das Clientmodul mit Aktivität 4 fort.
4. Für die Eingabe der PIN zur Freischaltung der ausgewählten Karte wird die `VerifyPin` Operation des Konnektors verwendet. Die Operation wird mit den Parametern `Context` (dem Sender entsprechender Aufrufkontext), `CardHandle` (Handle der ausgewählten SM-B), `PinTyp` (PIN.SMC) aufgerufen. Der Sender wird zur Eingabe der PIN über das Display des Kartenterminals angefordert.
5. Die Signatur der KOM-LE-Nachricht erfolgt unter Verwendung der `SignDocument` Operation des Konnektors. Dabei werden die Parameter `Context` (dem Sender entsprechender Aufrufkontext), `CardHandle` (Handle der ausgewählten SM-B), `KeyReference` (C.OSIG\_RSA) verwendet. Die Verwendung weiterer Parameter muss unter Berücksichtigung der Anforderungen aus [gemSMIME\_KOMLE] erfolgen.

### **KOM-LE-A\_2052 - Quellen zur Ermittlung der SM-B des Senders beim Signieren**

Das Clientmodul MUSS die Menge der verfügbaren Karten, die über die Operation `GetCards` des Konnektors anhand des Aufrufkontexts des Senders ermittelt werden, nach einer verfügbaren SM-B durchsuchen.

[<=]

### **KOM-LE-A\_2057 - Abbrechen des Signierens, wenn keine SM-B verfügbar ist**

Das Clientmodul MUSS das Signieren einer Nachricht abbrechen, wenn für die Erstellung der Signatur keine SM-B verfügbar/gesteckt ist.

[<=]

### **KOM-LE-A\_2058 - Abbrechen des Signierens, wenn Freischaltung der erforderlichen SM-B fehlschlägt**

Das Clientmodul MUSS das Signieren einer Nachricht abbrechen, wenn die Freischaltung der für die Erstellung der Signatur erforderlichen SM-B fehlschlägt.

[<=]

### 3.8.2 Prüfung der digitalen Signatur einer Nachricht

Die Prüfung der digitalen Signatur einer Nachricht erfolgt mittels der `VerifyDocument` Operation des Konnektors. Dabei werden die Parameter `Context` (dem Empfänger entsprechender Aufrufkontext) und `Document` (signierte Daten) verwendet.

### 3.8.3 Verschlüsselung einer Nachricht

Die Verschlüsselung einer Nachricht erfolgt mittels der `EncryptDocument` Operation des Konnektors. Dabei werden die Parameter `Context` (dem Empfänger entsprechender Aufrufkontext), `Document` (zu verschlüsselnde Daten) und `Certificate` (alle Zertifikate mit denen die Nachricht verschlüsselt werden soll) verwendet.

### 3.8.4 Entschlüsselung einer Nachricht mit einer SM-B bzw. einem HBA

Für die Entschlüsselung von empfangenen Nachrichten verwendet das Clientmodul den privaten Schlüssel `PrK.HP.ENC` eines HBA bzw. den privaten Schlüssel `PrK.HCI.ENC` einer SM-B. Die Zuordnung von den für die Verschlüsselung verwendeten Zertifikaten und den E-Mail-Adressen der Empfänger wird im `recipient-emails` Attribut des CMS-Objektes mit den verschlüsselten Daten abgebildet (siehe [gemSMIME\_KOMLE]). Die Ermittlung des HBAs bzw. der SM-B, die für die Entschlüsselung der empfangenen Nachricht verwendet wird, kann entsprechend dem in Abbildung 14 dargestellten Aktivitätsdiagramm durchgeführt werden. Die Aktivitäten und deren Reihenfolge haben illustrativen und nicht normativen Charakter. Die konkrete Umsetzung kann sich unterscheiden, solange das Ergebnis das Gleiche ist.





Abbildung 14: Abb\_Zugriff\_SMB\_HBA SM-B/HBA-Zugriff zur Nachrichtentschlüsselung

Es folgt die Beschreibung der einzelnen Aktivitäten des Diagramms:

1. Die über den Konnektor verfügbaren Karten werden über die Operation `GetCards` mit dem Parameter `Context` (dem Empfänger entsprechender Aufrufkontext) ermittelt.

2. Um die Anzahl der Zugriffe auf die Schnittstellen des Konnektors zu reduzieren, verwaltet das Clientmodul einen Cache, der Zuordnungen zwischen E-Mail-Adresse, Zertifikats-ID und ICCSN von HBA/SM-B zwischenspeichert. Dabei sind die gespeicherten Zertifikats-IDs vom ASN.1-Typ `IssuerAndSerialNumber` (siehe [gemSMIME\_KOMLE#2.3.3]). Der Cache wird anhand der E-Mail-Adresse des Empfängers und der zugehörigen Zertifikats-IDs aus dem `recipient-emails` Attribut des CMS-Objektes durchsucht.
  - Falls ein passender Eintrag im Cache gefunden wird und die ICCSN dieses Eintrages mit einer über `GetCards` ermittelten ICCSN übereinstimmt, fährt das Clientmodul mit Aktivität 5 fort.
  - Falls der Cache keine passenden Einträge enthält, fährt das Clientmodul mit Aktivität 3 fort.
3. Die IDs der Verschlüsselungszertifikate (Ermittlung über die Operation `ReadCardCertificate` des Konnektors) der über `GetCards` ermittelten HBAs und SM-Bs werden mit den Zertifikats-IDs aus dem `recipient-emails` Attribut des CMS-Objektes, die zur E-Mail-Adresse des Empfängers gehören, verglichen. Bei der Ermittlung der Zertifikate über die Operation `ReadCardCertificate` ist sowohl das RSA-ENC-Zertifikat als auch ECC-ENC-Zertifikat der Karten zu berücksichtigen.
  - Falls eine Karte mit passender Zertifikats-ID vorhanden ist, fährt das Clientmodul mit Aktivität 4 fort.
  - Falls keine passende Karte gefunden wird, wird die Entschlüsselung der Nachricht abgebrochen.
4. Die ermittelte (ICCSN – E-Mail-Adresse – Zertifikats-ID) Zuordnung wird im Cache des Clientmoduls gespeichert.
5. Um festzustellen ob die Eingabe der PIN zur Freischaltung der ermittelten Karte notwendig ist, wird die Operation `GetPinStatus` des Konnektors mit den Parametern `Context` (dem Empfänger entsprechender Aufrufkontext), `CardHandle` (Handle der SM-B bzw. des HBA), `PinTyp` (PIN.SMC für SM-B bzw. PIN.CH für HBA) aufgerufen.
  - Falls die Karte freigeschaltet ist, fährt das Clientmodul mit Aktivität 7 fort.
  - Falls die PIN-Eingabe erforderlich ist, fährt das Clientmodul mit Aktivität 6 fort.
6. Die Operation `VerifyPin` des Konnektors wird mit den Parametern `Context` (dem Empfänger entsprechender Aufrufkontext), `CardHandle` (Handle der/des ausgewählten SM-B/HBA), `PinTyp` (PIN.SMC für SM-B bzw. PIN.CH für HBA) aufgerufen. Der Empfänger wird zur Eingabe der PIN über das Display des Kartenterminals aufgefordert.
7. Die Operation `DecryptDocument` des Konnektors wird mit den Parametern `Context` (dem Empfänger entsprechender Aufrufkontext), `CardHandle` (Handle der SM-B bzw. des HBA), `KeyReference` (C.ENC\_RSA oder C.ENC\_ECC), `Document` (die verschlüsselten Daten) aufgerufen.

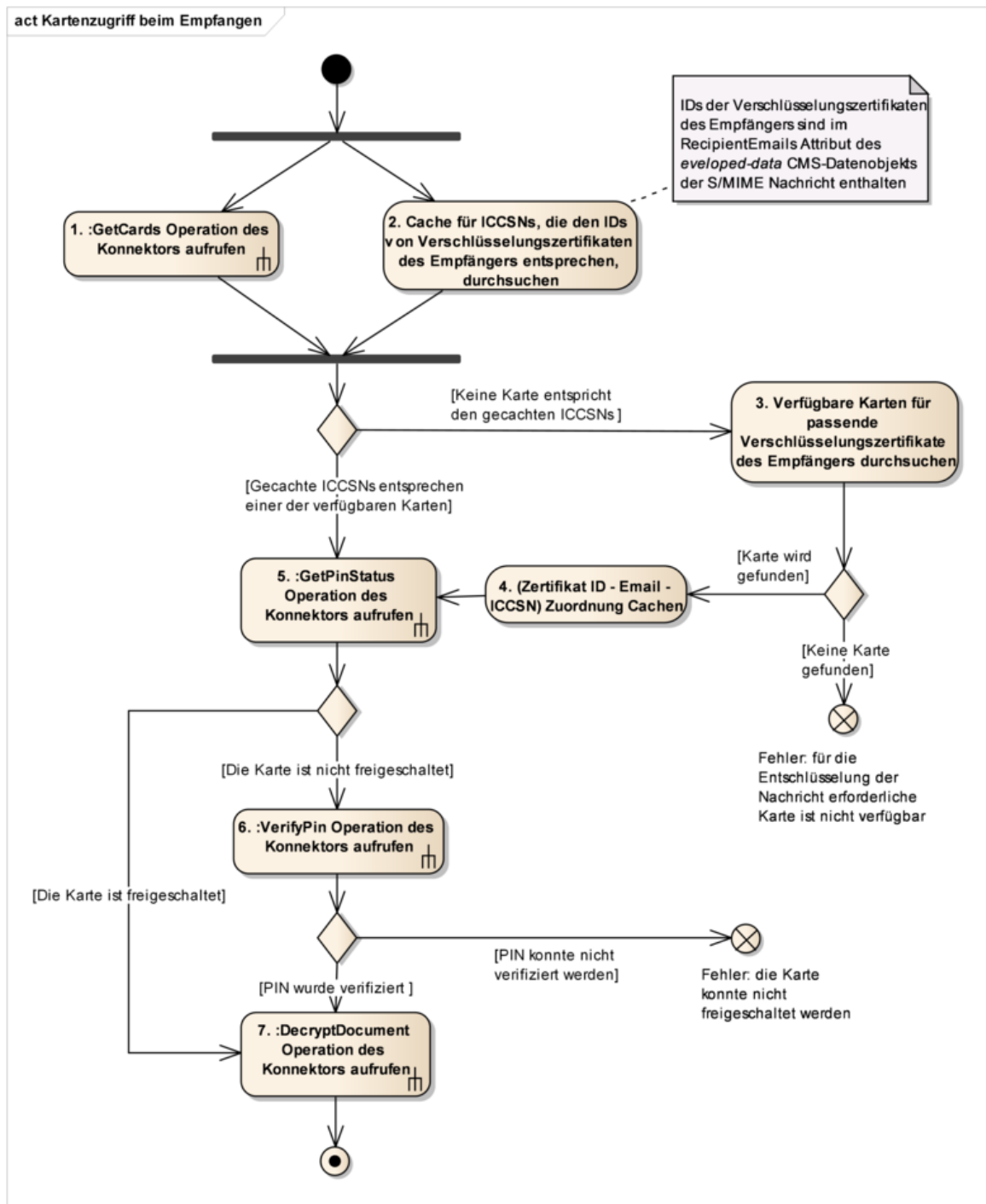
## KOM-LE-A\_2059 - Verwendung des `recipient-emails` Attributs beim Entschlüsseln

Das Clientmodul MUSS die Suche nach der zur Entschlüsselung erforderlichen Karte anhand der E-Mail-Adresse des Empfängers und der zugehörigen Zertifikats-IDs aus dem

`recipient-emails` Attribut des CMS-Objektes der KOM-LE-Nachricht durchführen.

[<=]

### **KOM-LE-A\_2060 - Quellen zur Ermittlung der erforderlichen Karte beim Entschlüsseln**

Das Clientmodul MUSS für die Ermittlung der zur Entschlüsselung einer Nachricht erforderlichen Karte primär seinen Cache durchsuchen. Wird die erforderliche Karte nicht über den Cache gefunden, MUSS das Clientmodul die Menge der verfügbaren Karten (wird über die Operation `GetCards` des Konnektors ermittelt) nach der Karte mit dem passenden Verschlüsselungszertifikat (unter Verwendung der Operation `ReadCardCertificate` des Konnektors) durchsuchen.

[<=]

### **KOM-LE-A\_2061 - Speichern von Zuordnungen im Cache beim Entschlüsseln**

Wird beim Entschlüsseln die erforderliche Karte (SM-B bzw. HBA) unter Verwendung der Operation `ReadCardCertificate` des Konnektors ermittelt, MUSS das Clientmodul die zu dieser Karte korrespondierende Zuordnung von E-Mail-Adresse des Empfängers, Zertifikats-ID und ICCSN im Cache speichern.

[<=]

### **KOM-LE-A\_2062 - Abbrechen des Entschlüsseln, wenn die erforderliche Karte nicht verfügbar ist**

Das Clientmodul MUSS die Entschlüsselung einer Nachricht abbrechen, wenn die für die Entschlüsselung erforderliche Karte (SM-B bzw. HBA) nicht verfügbar ist.

[<=]

### **KOM-LE-A\_2063 - Abbrechen des Entschlüsseln, wenn Freischaltung der erforderlichen Karte fehlschlägt**

Das Clientmodul MUSS die Entschlüsselung einer Nachricht abbrechen, wenn die Freischaltung der für die Entschlüsselung erforderlichen Karte fehlschlägt.

[<=]

---

## 4 Nichtfunktionale Anforderungen

---

In diesem Kapitel werden nichtfunktionale Anforderungen an das KOM-LE-Clientmodul definiert.

### 4.1 Transportsicherung

Beim Senden bzw. Empfangen von Nachrichten baut das Clientmodul mit folgenden Systemen Verbindungen auf:

- Clientsysteme (muss stets über TLS erfolgen),
- KOM-LE-Fachdienste (muss stets über TLS erfolgen) und
- Konnektor (muss stets über TLS erfolgen).

In diesem Kapitel werden die Anforderungen an den Aufbau der TLS-Verbindungen mit diesen Systemen definiert.

#### 4.1.1 Allgemeine Festlegungen

Die Vorgaben zu X.509-Identitäten für die TLS/SSL-Authentifizierung, unterstützten TLS-Versionen und TLS Cipher Suites werden aus [gemSpec\_Krypt] übernommen.

##### **KOM-LE-A\_2064-02 - Verwendung von X.509-Identitäten bei der TLS-Authentifizierung**

Das Clientmodul KOM-LE MUSS bei der Verwendung von X.509-Identitäten für die TLS-Authentifizierung sowie dem Aufbau von TLS-Verbindungen die Vorgaben aus [gemSpec\_Krypt] beachten. Hierbei sind zusätzlich auch Cipher-Suites und Kurven aus [BSI-TR-02102-2] Kapitel 3.3 akzeptabel um Kompatibilität mit gängigen Clientsystemen und PVSen bzw. Mailclients, sowie gängigen Plattformen für Fachdienste sicherzustellen.

**[<=]**

Der Aufbau von TLS-Verbindungen mit Clientsystemen oder die zertifikatsbasierte clientseitige Authentisierung beim Aufbau von TLS-Verbindungen mit dem Konnektor oder den Fachdiensten erfordert das Vorhandensein des entsprechenden Schlüsselmaterials.

Üblicherweise liegt ein Zertifikat zusammen mit dem zugehörigen geheimen Schlüssel in einem standardisierten und passwortgeschützten Format (p12) [PKCS#12] vor. Das Clientmodul kann ein Zertifikat und den zugehörigen geheimen Schlüssel auf mindestens zwei Arten nutzen:

1. Das Clientmodul importiert das Zertifikat und den Schlüssel aus der p12-Datei und verwaltet diese anschließend in einem eigenen Schlüsselspeicher. Dazu muss während des Importvorgangs das Passwort der p12-Datei eingegeben werden (Transportsicherung). Danach hat das Clientmodul Zugriff auf den für den TLS-Verbindungsaufbau benötigten privaten Schlüssel.
2. Das Clientmodul nutzt einen Systemschlüsselspeicher, z.B. den Zertifikatsspeicher von Windows oder den des Java JRE. Auch hier ist für den Importvorgang das Passwort der p12-Datei einzugeben. Anschließend stehen das Zertifikat und der Schlüssel über entsprechende Systemfunktionen/Bibliotheken zur Verfügung.

Idealerweise kann der Administrator des Clientmoduls im gewählten Zertifikatsspeicher browsen und das gewünschte Zertifikat für die Verwendung auswählen. Alternativ kann in der Clientmodul-Konfiguration eine eindeutige Referenz auf das Zertifikat (Name oder Index) eingegeben werden.

### **A\_17239 - ECC-Migration, Unterstützung verschiedener kryptografischer Verfahren bei der TLS-Verwendung**

Das Clientmodul KOM-LE MUSS parallel RSA und ECC unterstützen. Als TLS-Client MUSS das Clientmodul KOM-LE bevorzugt ECC verwenden, falls es auf einen TLS-Server, der beide Verfahren unterstützt, trifft.

[<=]

### **KOM-LE-A\_2065 - Schutz des Schlüsselspeichers für TLS-Verbindungen**

Das Clientmodul MUSS das für den Aufbau von TLS-Verbindungen mit dem Fachdienst, dem Konnektor und Clientsystemen benötigte Schlüsselmaterial in einem mindestens durch Passwort geschützten sicheren Schlüsselspeicher ablegen.[<=]

Lösungen die Zertifikat und Schlüsselmaterial in der ausgelieferten Software des Clientmoduls enthalten und Lösungen bei denen derselbe Schlüssel für mehrere Clientmodule verwendet wird, sind aus Sicherheitsgründen nicht zulässig.

### **KOM-LE-A\_2300 - Import des Schlüsselmaterial für TLS-Verbindungen**

Das Clientmodul DARF Schlüsselmaterial für den Aufbau von TLS-Verbindungen NICHT im Auslieferungszustand in der Software enthalten, sondern muss dieses nach Installation importieren.[<=]

### **KOM-LE-A\_2301-02 - Individuelles Schlüsselmaterial für TLS-Verbindungen**

Das Clientmodul MUSS das vom KOM-LE-Anbieter bereitgestellte Schlüsselmaterial in Form der PKCS#12 Datei für jeden Aufbau von TLS-Verbindungen nutzen. Das Clientmodul MUSS das notwendige Schlüsselmaterial über die Schnittstelle I\_AccountManager\_Service vom KOM-LE-Fachdienst beziehen.

[<=]

### **A\_18783 - Import Schlüssel und Zertifikat als PKCS#12 Datei**

Das Clientmodul KOM-LE MUSS das Schlüsselmaterial und das Zertifikat für die TLS-Verbindungen als passwortgeschützte PKCS#12 Datei importieren können.[<=]

## **4.1.2 Transportsicherung zwischen Clientsystem und Clientmodul**

Die SMTP- und POP3-Verbindungen zwischen dem Clientmodul und den Clientsystemen müssen über TLS geschützt werden, sofern Clientmodul und E-Mail-Client nicht auf demselben PC laufen.

### **KOM-LE-A\_2066 - Verwendung von TLS für SMTP-Verbindungen mit Clientsystemen**

Für SMTP-Verbindungen zwischen Clientsystem und Clientmodul MUSS TLS verwendet werden, wenn das Clientmodul nicht auf demselben Gerät läuft wie das Clientsystem.

[<=]

### **KOM-LE-A\_2067 - Verwendung von TLS für POP3-Verbindungen mit Clientsystemen**

Für POP3-Verbindungen zwischen Clientsystem und Clientmodul MUSS TLS verwendet werden, wenn das Clientmodul nicht auf demselben Gerät läuft wie das Clientsystem.

[<=]

**KOM-LE-A\_2181 - Authentifizierung von Clientsystemen gegenüber dem Clientmodul**

Das Clientmodul MUSS für den Aufbau von TLS-Verbindungen mit den Clientsystemen sowohl die Möglichkeit, die zertifikatsbasierte Clientauthentifizierung zu verwenden, als auch ohne Clientauthentifizierung zu arbeiten, unterstützen.

[<=]

Die Server-Authentisierung erfolgt mit einem Zertifikat, das im gemäß KOM-LE\_2065 geschützten Schlüsselspeicher gespeichert wird.

**4.1.3 Transportsicherung zwischen Clientmodul und Konnektor**

Die Kommunikation zwischen Clientmodul und Konnektor basiert auf HTTP. Der Konnektor bietet vier Varianten der HTTP(S)-Verbindung an:

1. TLS deaktiviert. Verwendung von HTTP ohne Absicherung auf Transportebene wird vom Konnektor akzeptiert.
2. TLS ohne Client-Authentifizierung.
3. TLS mit Client-Authentifizierung. Die Client-Authentisierung muss mit den Zertifikaten erfolgen, die der Administrator entweder mit seinen eigenen Mitteln selbst oder mittels des Konnektors erzeugt. In beiden Fällen müssen diese Zertifikate sowohl im Clientmodul (hier zusammen mit ihren privaten Schlüsseln), als auch im Konnektor vorhanden sein.
4. Kombination von TLS ohne Client-Authentifizierung und HTTP-Basic-Authentifizierung. Das Clientmodul muss Benutzername und Passwort für die HTTP-Basic-Authentifizierung statisch konfigurieren, so dass eine Übereinstimmung mit der Konfiguration am Konnektor besteht.

Für die Basic-Authentifizierung (auch "Basic Access Authentication", ein Standard der HTTP-Authentifizierung) soll dabei das Clientmodul die notwendigen Parameter „Benutzername“ und „Passwort“ verwalten. Das Clientmodul muss über entsprechende Konfigurationsparameter verfügen. Diese müssen mit den gleichen Werten für Benutzername und Passwort befüllt werden, wie an der Managementschnittstelle des Konnektors.

Die zertifikatsbasierte Client-Authentifizierung erfolgt mit einem Zertifikat, das im gemäß KOM-LE-A\_2065 passwortgeschützten Schlüsselspeicher gespeichert wird.

**KOM-LE-A\_2070 - Verbindungsaufbau mit dem Konnektor mit TLS**

Das Clientmodul MUSS für Verbindungen mit dem Konnektor immer TLS verwenden.

[<=]

**KOM-LE-A\_2071 - TLS-Verbindung mit dem Konnektor mit oder ohne zertifikatsbasierter Client-Authentifizierung**

Das Clientmodul MUSS konfigurierbar die Verwendung von TLS mit oder ohne zertifikatsbasierter Client-Authentifizierung für Verbindungen mit dem Konnektor ermöglichen. Standardmäßig muss die zertifikatsbasierte Client-Authentifizierung aktiviert sein.

[<=]

**KOM-LE-A\_2072 - Verwendung von HTTP-Basic-Authentifizierung für TLS-Verbindungen mit dem Konnektor**

Das Clientmodul MUSS konfigurierbar die Verwendung von HTTP-Basic-Authentifizierung in einem TLS-Kanal für Verbindungen mit dem Konnektor ermöglichen.

[<=]

**A\_21223-01 - Verbindungen mit dem Konnektor bei LDAP**

Bei der Verwendung des LDAP-Proxies im Konnektor MUSS das Clientmodul die Vorgaben aus [gemSpec\_Kon#3.4] erfüllen.

Die folgenden Vorgaben sind einzuhalten:

1. Es ist immer TLS für die LDAP Verbindungen zu verwenden,
2. für die Client-Authentifizierung bei LDAP ist nur die zertifikatsbasierte Client-Authentifizierung zu verwenden und
3. die Verwendung von TLS mit oder ohne zertifikatsbasierter Client-Authentifizierung muss konfigurierbar sein.

[<=]

**4.1.4 Transportsicherung zwischen Clientmodul und Fachdienst**

Die Verbindungen zwischen KOM-LE-Clientmodul und KOM-LE-Fachdiensten (inklusive KAS) erfolgen immer über TLS. Der TLS Handshake zwischen dem Clientmodul und dem MTA sowie POP3-Server findet unmittelbar nach dem Aufbau der entsprechenden TCP-Verbindung statt. Damit wird sichergestellt, dass die Anmeldungsdaten des Nutzers immer über die mit TLS geschützte Verbindung transportiert werden.

Während des Aufbaus der TLS-Verbindung authentifizieren sich die KOM-LE-Fachdienste bzw. der Verzeichnisdienst gegenüber dem Clientmodul mit X.509 TLS-Server-Zertifikaten. Zur Überprüfung dieser Zertifikate verwendet das Clientmodul die Operation `VerifyCertificate` des Konnektors.

Das Clientmodul wiederum authentisiert sich gegenüber den KOM-LE-Fachdiensten mit dem vom KOM-LE-Anbieter zur Verfügung gestellten TLS-Client-Zertifikat und dem entsprechenden privaten Schlüssel (KOM-LE-A\_2065, KOM-LE-A\_2300 und KOM-LE-A\_2301 sind zu beachten).

**KOM-LE-A\_2074 - Verbindung zu KOM-LE-Fachdiensten immer über TLS**

Das Clientmodul MUSS immer TLS mit beidseitiger Authentifizierung über X.509-Zertifikate aus der PKI der TI-Plattform für die Verbindung mit den KOM-LE-Fachdiensten verwenden. Das TLS-Handshake MUSS unmittelbar nach dem Aufbau der TCP-Verbindung initiiert werden.

[<=]

**KOM-LE-A\_2075-01 - Prüfung von TLS-Server-Zertifikaten**

Das Clientmodul MUSS für die Prüfung von TLS-Server-Zertifikaten der KOM-LE-Fachdienste die Operation `VerifyCertificate` des Konnektors benutzen. Wird durch die Operation ein Prüfergebnis "INVALID" zurückgegeben, MUSS der beabsichtigte Verbindungsaufbau abgebrochen werden.

[<=]

**A\_22348 - Caching der Prüfergebnisse der TLS-Server-Zertifikate**

Das Clientmodul KANN das Ergebnisse der Zertifikatsprüfung für eine definierte Zeitdauer (Tabelle 15: Tab\_Konf\_Param Standardkonfiguration allgemeine Parameter) temporär und manipulationssicher speichern. Für die Zuordnung sind eindeutige Identifikatoren, wie bspw. der Zertifikats-Fingerabdruck, zu verwenden. Bei erneuter Prüfung eines gleichen Zertifikats kann das vorangegangene Verifikations-Ergebnis dieses Zertifikats genutzt werden. Die Speicherdauer ist an die zeitliche Gültigkeit ("notAfter") des Zertifikats anzupassen.

[<=]

**KOM-LE-A\_2182-01 - Verwendung des vom KOM-LE-Anbieter zur Verfügung gestellten Zertifikats für die clientseitige TLS-Authentifizierung**



Das Clientmodul MUSS sich mit dem vom KOM-LE-Anbieter zur Verfügung gestellten TLS-Client-Zertifikat C.CM.TLS-CS gegenüber den KOM-LE-Fachdienst-Komponenten authentifizieren.

[<=]

## 4.2 Nutzung von Webservice-Schnittstellen des Konnektors

Aus der Herstellerdokumentation des Konnektors ist der FQDN zu entnehmen, unter dem der Konnektor seinen Dienstverzeichnisdienst anbietet. Innerhalb des FQDN können Hostname und Domain-Name je nach Konfiguration der LE-Umgebung individuell konfiguriert sein. Der resultierende FQDN des Dienstverzeichnisdienstes muss in die Konfiguration des Clientmoduls übernommen werden.

Durch das Auslesen des Dienstverzeichnisdienstes erhält das Clientmodul Webservice-Endpunkte von Diensten des Konnektors. Die Dienste des Konnektors sind versioniert. Es ist möglich, dass ein Konnektor mehrere Versionen eines Dienstes gleichzeitig anbietet. Die Versionierung der Dienste hilft dem Clientmodul dabei, genau die Dienstversionen zu nutzen, die es clientseitig implementiert hat.

Da nicht davon ausgegangen werden kann, dass die Inhalte des Dienstverzeichnisdienstes statisch sind, sollte das Lesen des Verzeichnisses beim Programmstart und in Fehlersituationen erfolgen, um den Dienstverzeichnis-Cache zu erneuern. Die weitere Kommunikation mit den Diensten des Konnektors erfolgt dann über die im Dienstverzeichnis-Cache propagierten Dienstendpunkte.

### **KOM-LE-A\_2076 - Ermittlung der Serviceendpunkte des Konnektors**

Das Clientmodul MUSS die Endpunkte der Services, die der Konnektor anbietet, aus dem Dienstverzeichnisdienst (DVD) ermitteln und die Endpunktinformationen der Dienste lokal cachen. Der DVD ist unter einem FQDN, der im Clientmodul konfiguriert ist, erreichbar. Wenn ein Verbindungsproblem auftritt (Dienst nicht erreichbar), MUSS das Clientmodul einen Refresh auf die Endpunktinformationen des Dienstverzeichnisdienstes durchführen.

[<=]

### **KOM-LE-A\_2077 - Auswahl der unterstützten Version einer Dienstschnittstelle des Konnektors**

Das Clientmodul MUSS in der Lage sein, die von ihm unterstützte Dienstversion unter mehreren vom Konnektor angebotenen Dienstschnittstellen auszuwählen.

[<=]

## 4.3 Protokollierung/Logging

Das Clientmodul soll Protokolldateien schreiben, die eine Analyse technischer Vorgänge erlauben. Diese Protokolldateien sind dafür vorgesehen, aufgetretene Fehler zu identifizieren, die Performance zu analysieren und interne Abläufe zu beobachten. Um die Anforderungen an den Datenschutz zu gewährleisten, dürfen keine medizinischen und personenbezogenen Daten protokolliert werden. Geheimes Schlüsselmaterial darf ebenfalls nicht protokolliert werden.

### **KOM-LE-A\_2079 - Protokolldateien für Ablauf, Performance und Fehler**

Das Clientmodul MUSS das Protokollieren von Abläufen, Performanceinformationen und Fehlern ermöglichen.

[<=]

### **KOM-LE-A\_2080 - Keine Protokollierung sensibler Daten**



Das Clientmodul DARF medizinische und personenbezogene Daten sowie geheimes Schlüsselmaterial und Passwörter NICHT protokollieren.

[<=]

Die Protokolldateien folgen einem einheitlichen Format, das vom Hersteller festgelegt wird. Es muss geeignet sein, automatische Auswertungen mit wenig Aufwand durch Dritte zu ermöglichen. Ein Vorbild ist das Weblog des Apache Webserver.

### **KOM-LE-A\_2081 - Format der Protokolldateien**

Das KOM-LE-Clientmodul MUSS Protokolldateien in einem einheitlichen Format erstellen, um eine automatisierte Auswertung zu ermöglichen.

[<=]

Der Zugriff auf Protokolldateien muss auf autorisierte Personen durch angemessene technische oder organisatorische Maßnahmen eingeschränkt werden. Die Logdateien können auf ein separates Speichermedium kopiert werden. Zudem soll der Administrator das Protokollieren für die Performanceanalyse und der internen Abläufe einzeln deaktivieren und wieder aktivieren können. Für den Produktivbetrieb soll das Protokollieren der internen Abläufe grundsätzlich deaktiviert sein. Damit die Protokolldateien nur begrenzten Speicherplatz belegen, werden sie automatisch nach einem konfigurierbaren Zeitraum gelöscht bzw. überschrieben.

### **KOM-LE-A\_2082 - Zugriff auf Protokolldateien einschränken**

Das KOM-LE-Clientmodul MUSS den Zugriff auf Protokolldateien auf autorisierte Personen durch angemessene technische oder organisatorische Maßnahmen einschränken.

[<=]

### **KOM-LE-A\_2083 - Kopien der Protokolldateien**

Das KOM-LE-Clientmodul MUSS autorisiertem Personal das Anfertigen von Kopien der Protokolldateien auf separaten Speichermedien ermöglichen.

[<=]

### **KOM-LE-A\_2084 - Aktivierung und Deaktivierung der Protokollierung von Performanceinformationen**

Das KOM-LE-Clientmodul MUSS das Aktivieren und Deaktivieren der Protokollierung von Performanceinformationen ermöglichen.

[<=]

### **KOM-LE-A\_2085 - Begrenzung des Speicherplatzes für Protokolldateien**

Das KOM-LE-Clientmodul MUSS den verwendeten Speicherplatz für die Protokolldateien begrenzen, indem diese automatisch nach einem konfigurierbaren Zeitraum gelöscht oder überschrieben werden.

[<=]

Um mehrere Protokolleinträge zu korrelieren, soll beim Aufruf einer Operation eine Vorgangsnummer gebildet werden. Diese Vorgangsnummer wird in allen Protokolleinträgen dieses Operationsaufrufs genutzt. Die Vorgangsnummer wird vom KOM-LE-Clientmodul pseudozufällig gebildet.

### **KOM-LE-A\_2086 - Vorgangsnummer für Protokolleinträge**

Das KOM-LE-Clientmodul MUSS eine Vorgangsnummer beim Aufruf einer Operation pseudozufällig bilden, um alle zugehörigen Protokolleinträge zum Operationsaufruf zu korrelieren.

[<=]

### 4.3.1 Ablaufprotokoll

Die Protokolleinträge im Ablaufprotokoll enthalten mindestens die in Tabelle Tab\_Felder\_Ablauf\_Prot aufgezählten Felder.

**Tabelle 11: Tab\_Felder\_Ablauf\_Prot Felder im Ablaufprotokoll**

Feld	Beschreibung
Vorgangsnummer	Pseudo-zufällige Zeichenkette zur Korrelation der Protokolleinträge
Zeitpunkt	Zeitpunkt der Erstellung des Protokolleintrags
Beschreibung	Details zum Ausführungsschritt

Das Ablaufprotokoll soll die Ausführungsschritte enthalten, die einen Einblick in den internen Ablauf für Administratoren, Anbieter und Tester ermöglichen und die Analyse von Fehlersituationen erleichtern.

#### **KOM-LE-A\_2087 - Felder zur Protokollierung des Ablaufs**

Das KOM-LE-Clientmodul MUSS die Protokollierung des Ablaufs mit mindestens folgenden Feldern ermöglichen:

- pseudozufällige Zeichenkette zur Korrelation der Protokolleinträge,
- Zeitpunkt der Erstellung des Protokolleintrags und
- Details zum Ausführungsschritt.

[<=]

### 4.3.2 Performance

Die Protokolleinträge im Performanceprotokoll enthalten mindestens die in Tabelle Tab\_Felder\_Perf\_Prot aufgezählten Felder und müssen geeignet sein, um die tatsächlichen Ausführungszeiten des KOM-LE-Clientmoduls mit den Vorgaben in Kapitel 4.6.1 zu vergleichen. Für jeden Aufruf einer Schnittstelle des Clientmoduls KOM-LE werden ein oder mehrere Protokolleinträge geschrieben.

**Tabelle 12: Tab\_Felder\_Perf\_Prot Felder im Performance-Protokoll**

Feld	Beschreibung
Vorgangsnummer	Pseudozufällige Zeichenkette zur Korrelation der Protokolleinträge
Name der Aktion	Name der Aktion für Protokolleintrag
Startzeitpunkt	Startzeitpunkt der Aktion

Endezeitpunkt	Endezeitpunkt der Aktion
Dauer in ms	Dauer in ms

#### **KOM-LE-A\_2088 - Felder zur Protokollierung der Performance**

Das KOM-LE-Clientmodul MUSS die Protokollierung der Performance mit mindestens folgenden Feldern ermöglichen:

- pseudozufällige Zeichenkette zur Korrelation der Protokolleinträge,
- Name der Aktion für den Protokolleintrag,
- Startzeitpunkt der Aktion,
- Endezeitpunkt der Aktion und
- Dauer in ms.

#### **[<=]**

Jede der in Tabelle Tab\_Auslöser\_Prot\_Entry aufgelisteten Aktionen führt zu einem Eintrag im Performanceprotokoll. Diese Durchlaufzeiten sollen separat protokolliert werden, damit die Ausführungszeit des Clientmoduls ohne Zeiten anderer Komponenten ermittelbar ist.

**Tabelle 13: Tab\_Auslöser\_Prot\_Entry Auslöser Protokolleinträge im Performanceprotokoll**

Auslöser	Name der Aktion für Protokolleintrag	Beschreibung
Ankommen einer SMTP bzw. POP3-Meldung	SMTP bzw. POP3-Meldung	Wird beim Ankommen einer SMTP bzw. POP3-Meldung ausgelöst und endet mit der Weiterleitung an den Fachdienst oder der Antwort an das Clientsystem.
Aufruf einer Operation des Konnektors	Name der Operation	Wird durch den Aufruf einer Operation des Konnektors ausgelöst und endet mit der Rückkehr der Aktion

**KOM-LE-A\_2089 - Aktionen zur Protokollierung der Performance**

Das KOM-LE-Clientmodul MUSS für die folgenden Aktionen Einträge in das Performanceprotokoll schreiben:

- Ankommen einer SMTP bzw. POP3-Meldung und
- Aufruf einer Schnittstelle des Konnektors.

[<=]

**4.3.3 Fehler**

Tritt innerhalb einer Operation ein Fehler auf bzw. wird eine Operation nicht beendet, soll trotzdem ein Protokolleintrag erstellt werden, in dem eindeutig auswertbar ist, dass die Ausführung der Operation fehlerhaft war.

Die Protokolleinträge im Fehlerprotokoll enthalten mindestens die in Tabelle Tab\_Felder\_Fehler\_Prot aufgezählten Felder.

**Tabelle 14: Tab\_Felder\_Fehler\_Prot Felder im Fehlerprotokoll**

Feld	Beschreibung
Vorgangsnummer	Pseudozufällige Zeichenkette zur Korrelation der Protokolleinträge
Zeitpunkt	Zeitpunkt der Erstellung des Protokolleintrags
Fehlerdetails	Weiterführende Details zur Fehlermeldung

**KOM-LE-A\_2090 - Felder zur Protokollierung der Fehler**

Das KOM-LE-Clientmodul MUSS die Protokollierung von Fehlern mit mindestens folgenden Feldern ermöglichen:

- pseudozufällige Zeichenkette zur Korrelation der Protokolleinträge,
- Zeitpunkt der Erstellung des Protokolleintrags und
- Details zur Fehlermeldung.

[<=]

## 4.4 Konfiguration

Die in der Tabelle Tab\_Konf\_Param aufgeführten Parameter müssen über eine Managementoberfläche oder eine Konfigurationsdatei für das KOM-LE-Clientmodul konfigurierbar sein.

**Tabelle 15: Tab\_Konf\_Param Standardkonfiguration allgemeine Parameter**

Parameter	Beschreibung des Parameters	Defaultwert
TLS_AUTH_KONNEKTOR	Authentifizierung des Clientmoduls gegenüber dem Konnektor bei aktivierter TLS-Verbindung (zertifikatsbasiert, Basic-Authentifizierung, ohne)	zertifikatsbasiert
KONNEKTOR_TIMEOUT	Timeout für Aufrufe von Schnittstellen des Konnektors	1 Minute
SMTP_TIMEOUT_SERVER	Timeout für Antworten vom SMTP-Server auf SMTP-Kommandos	5 Minuten
SMTP_TIMEOUT_CLIENT	Timeout für das Warten auf neue SMTP-Kommandos vom Clientsystem	5 Minuten
POP3_TIMEOUT_SERVER	Timeout für Antworten vom POP3-Server auf POP3-Kommandos	5 Minuten
POP3_TIMEOUT_CLIENT	Timeout für das Warten auf neue POP3-Kommandos vom Clientsystem	5 Minuten
TTL_ENC_CERT	Time to Live für gecachte Verschlüsselungs-zertifikate und Prüfergebnisse	12 Stunden
TTL_EMAIL_ICCSN	Time to Live für gecachte Zuordnungen von E-Mail-Adressen der Sender bzw. Empfänger zu ICCSNs von deren HBAs/SM-Bs	30 Tage
TTL_PROTS	Time to Live für Protokolldateien.	30 Tage

PROT_PERF	Protokolldatei für Performance	JA
KONNEKTOR_URI	URI des DVD des Konnektors	-
CM_KAS_TIMEOUT	Timeout bei Inaktivität der Kommunikation zwischen Clientmodul und KAS	30 Sekunden

#### **KOM-LE-A\_2091-01 - Konfigurationsparameter**

Das KOM-LE-Clientmodul MUSS die in Tabelle Tab\_Konf\_Param aufgelisteten Parameter ausschließlich dem berechtigten Akteur über eine Managementoberfläche oder eine Konfigurationsdatei zur Konfiguration anbieten.

[<=]

#### **KOM-LE-A\_2184 - Standardwerte der Konfigurationsparameter**

Die Konfiguration des Clientmoduls MUSS mit den in Tabelle Tab\_Konf\_Param Standardkonfiguration allgemeine Parameter definierten Defaultwerten ausgeliefert werden.

[<=]

## **4.5 Update-Mechanismen**

#### **KOM-LE-A\_2225 - Update-Mechanismen**

Der Hersteller des Clientmoduls MUSS Mechanismen für das Updaten des Clientmoduls zur Verfügung stellen. Diese Mechanismen MÜSSEN es auch ermöglichen, dass die TLS-Zertifikate und das zugehörige Schlüsselmateriale des Clientmoduls auf sichere Art und Weise erneuert werden können.

[<=]

## **4.6 Produktleistungen**

### **4.6.1 Performance**

Die durch das Clientmodul einzuhaltenden Performanceanforderungen werden in diesem Dokument nicht betrachtet sondern in [gemSpec\_Perf] aufgeführt.

### **4.6.2 Skalierbarkeit**

Das Clientmodul kann in Einzelpraxen, Praxisgemeinschaften, Gemeinschaftspraxen oder in medizinischen Versorgungszentren (MVZ) eingesetzt werden. Zusätzlich ist der Einsatz in Krankenhäusern und Umgebungen der Kostenträger vorgesehen. In diesen Umgebungen sind gleichzeitige Sende- und Abholvorgänge möglich. Das Clientmodul muss in der Lage sein, solche Vorgänge parallel bearbeiten zu können.

Im Rahmen dieser Spezifikation wird gefordert, dass ein KOM-LE-Clientmodul grundsätzlich beliebig viele parallele Sende- und Abholvorgänge unterstützt. Die Anzahl der tatsächlich unterstützten parallelen Aufrufe wird durch die eingesetzte Hardware und Beschränkungen des Herstellers begrenzt.

### **KOM-LE-A\_2094 - Skalierbarkeit**

Das Clientmodul MUSS gleichzeitig für mehrere Clientsysteme nutzbar sein, wobei die Anzahl der tatsächlich unterstützten parallelen Aufrufe dem Hersteller überlassen ist.  
[<=]

---

## 5 Anhang A – Verzeichnisse

---

### 5.1 Abkürzungen

Kürzel	Erläuterung
AUTH	Authentisierung
CMS	Cryptographic Message Syntax
DER	Distinguished Encoding Rules
DVD	Dienstverzeichnisdienst
FQDN	Fully Qualified Domain Name
HBA	Heilberufsausweis
ICCSN	Integrated Circuit Card Serial Number
ID	Identifizier
KAS	KOM-LE Attachment Service
KOM-LE	Kommunikation für Leistungserbringer
LDAP	Leightweight Directory Access Protocol
LE	Leistungserbringer
MTA	Mail Transfer Agent
MUA	Mail User Agent
OCSP	Online Certificate Status Protocol
PIN	Personal Identification Number
POP3	Post Office Protocol Version 3
S/MIME	Secure/Multipurpose Internet Mail Extensions
SMTP	Simple Mail Transfer Protocol
SSL	Secure Socket Layer



TCP	Transmission Control Protocol
TI	Telematikinfrastruktur
TLS	Transport Layer Security
URL	Uniform Resource Locator
VZD	Verzeichnisdienst

## 5.2 Glossar

Das Glossar wird als eigenständiges Dokument (vgl. [gemGlossar]) zur Verfügung gestellt.

## 5.3 Abbildungsverzeichnis

Abbildung 1: Abb_Dok_Hierarchie Dokumentenhierarchie KOM-LE .....	7
Abbildung 2: Abb_KOMLE_Komp KOM-LE-Komponenten .....	9
Abbildung 3: Abb_Struk_KOMLE_Msg Struktur einer KOM-LE-Nachricht .....	10
Abbildung 4: Administrationsmodul für die Kommunikation mit dem Account Manager ..	10
Abbildung 5: Abb_Send_Msg Senden von Nachrichten .....	24
Abbildung 6: Abb_State_CM_Send Zustände Clientmodul beim Senden von Nachrichten .....	25
Abbildung 7: Abb_MTA_Nutzername Format des SMTP- Benutzernamens .....	27
Abbildung 8: Abb_Sig_Verschl Signieren und Verschlüsseln entsprechend S/MIME Profil	33
Abbildung 9: Abb_Verschl_Msg Verschlüsselung einer Nachricht .....	41
Abbildung 10: Abb_Empfangen_Msg Empfangen von Nachrichten .....	48
Abbildung 11: Abb_Status_CM_Empfang Zustände Clientmodul beim Nachrichtenempfang .....	49
Abbildung 12: Abb_POP3_Nutzer_Name Format des POP3- Benutzernamens .....	51
Abbildung 13: Abb_Zugriff_SMB SM-B-Zugriff zur Erstellung der Nachrichtensignatur ...	78
Abbildung 14: Abb_Zugriff_SMB_HBA SM-B/HBA-Zugriff zur Nachrichtentschlüsselung .	81

## 5.4 Tabellenverzeichnis

Tabelle 1: Tab_Fehlercodes_KOMLE-Clientmodule .....	13
Tabelle 2 KIM-Attachment-Datenstruktur .....	18

Tabelle 3: Tab_Fehlertext_Download Fehlertext beim Download von Anlagen .....	22
Tabelle 4: Tab_SMTP_Ant_Init Antworten Clientmodul im CONNECT-Zustand.....	26
Tabelle 5: Tab_SMTP_Verbindung SMTP-Antwortcodes für MTA-Verbindungsaufbau .....	28
Tabelle 6: Tab_POP3_Ant_Init Antworten Clientmodul im CONNECT-Zustand .....	50
Tabelle 7: Tab_POP3_Verbindung Antwortcodes für POP3-Server-Verbindungsaufbau ...	52
<b>Tabelle 8: Tab_Fehlertext_Entschl Fehlertexte für Entschlüsselungsfehler .....</b>	<b>62</b>
Tabelle 9: Tab_Verm_Sig_Prüf Vermerke mit Ergebnissen der Signaturprüfung .....	64
Tabelle 10: Tab_Header_Kat Header-Feld Kategorie .....	71
Tabelle 11: Tab_Felder_Ablauf_Prot Felder im Ablaufprotokoll.....	90
Tabelle 12: Tab_Felder_Perf_Prot Felder im Performance-Protokoll .....	90
Tabelle 13: Tab_Auslöser_Prot_Entry Auslöser Protokolleinträge im Performanceprotokoll .....	92
Tabelle 14: Tab_Felder_Fehler_Prot Felder im Fehlerprotokoll .....	92
Tabelle 15: Tab_Konf_Param Standardkonfiguration allgemeine Parameter.....	93

## 5.5 Referenzierte Dokumente

### 5.5.1 Dokumente der gematik

Die nachfolgende Tabelle enthält die Bezeichnung der in dem vorliegenden Dokument referenzierten Dokumente der gematik zur Telematikinfrastruktur. Der mit der vorliegenden Version korrelierende Entwicklungsstand dieser Konzepte und Spezifikationen wird pro Release in einer Dokumentenlandkarte definiert; Version und Stand der referenzierten Dokumente sind daher in der nachfolgenden Tabelle nicht aufgeführt. Deren zu diesem Dokument jeweils gültige Versionsnummer entnehmen Sie bitte der aktuellen, auf der Internetseite der gematik veröffentlichten Dokumentenlandkarte, in der die vorliegende Version aufgeführt wird.

[Quelle]	Herausgeber: Titel
[gemGlossar]	gematik: Glossar der Telematikinfrastruktur
[gemLH_KOM-LE]	gematik: Lastenheft Adressierte Kommunikation Leistungserbringer
[gemSpec_FD_KOMLE]	gematik: Spezifikation Fachdienst KOM-LE
[gemSpec_Kon]	gematik: Spezifikation Konnektor
[gemSpec_Krypt]	gematik: Verwendung kryptographischer Algorithmen in der Telematikinfrastruktur

[gemSpec_PKI]	gematik: Spezifikation PKI
[gemSMIME_KOMLE]	gematik: KOM-LE S/MIME Profil 1.0
[gemSysL_KOMLE]	gematik: Systemspezifisches Konzept KOM-LE
[AccountManager.yaml]	gematik: <a href="https://github.com/gematik/api-kim/blob/master/src/openapi/AccountManager.yaml">https://github.com/gematik/api-kim/blob/master/src/openapi/AccountManager.yaml</a>
[Attachment_Schema]	gematik: <a href="https://github.com/gematik/api-kim/blob/master/src/schema/Attachment_schema.json">https://github.com/gematik/api-kim/blob/master/src/schema/Attachment_schema.json</a>

## 5.5.2 Weitere Dokumente

[Quelle]	Herausgeber (Erscheinungsdatum): Titel
[RFC1123]	RFC: Requirements for Internet Hosts -- Application and Support
[RFC1939]	RFC 1939: Post Office Protocol – Version 3, J. Myers, M. Rose, Mai 1996
[RFC2045]	RFC 2045: Multipurpose Internet Mail Extension (MIME) Part One: Format of Internet Message Bodies, N. Freed, N. Borenstein, November 1996
[RFC2046]	RFC 2046: Multipurpose Internet Mail Extension (MIME) Part Two: Media Types, N. Feed, N. Borenstein, November 1996
[RFC2449]	RFC 2449: POP3 Extension Mechanism, R. Gellens, C. Newman, L. Lundblade, November 1998
[RFC2822]	RFC 2822: Internet Message Format
[RFC3463]	RFC 3463: Enhanced Mail System Status Codes, G. Vaudreuil, Januar 2003
[RFC4616]	RFC 4616: The PLAIN Simple Authentication and Security Layer (SASL) Mechanism, K. Zeilenga, August 2006
[RFC4954]	RFC 4954: SMTP Service Extension for Authentication, R. Siemborski, A. Melnikov, März 2007
[RFC5321]	RFC 5321: Simple Mail Transfer Protocol, J. Klensin, Oktober 2008
[RFC5322]	RFC 5322: Internet Message Format, P. Resnick, Ed., Oktober 2008

[RFC5750]	RFC 5750: Secure/Multipurpose Internet Mail Extensions (S/MIME) Version 3.2 Certificate Handling, B. Ramsdell, S. Turner, Januar 2010
[RFC5751]	RFC 5751: Secure/Multipurpose Internet Mail Extensions (S/MIME) Version 3.2 Message Specification, B. Ramsdell, S. Turner, Januar 2010